



2023年3月期 第2四半期（中間期）決算短信〔日本基準〕（連結）

2022年11月11日

上場会社名 株式会社山口フィナンシャルグループ 上場取引所 東
 コード番号 8418 URL <https://www.ymfg.co.jp>
 代表者 (役職名) 代表取締役社長CEO (氏名) 棕梨 敬介
 問合せ先責任者 (役職名) 総合企画部主計室長 (氏名) 濱 謙太郎 TEL 083-223-5511
 四半期報告書提出予定日 2022年11月25日 配当支払開始予定日 2022年12月9日
 特定取引勘定設置の有無 有
 四半期決算補足説明資料作成の有無：有
 四半期決算説明会開催の有無：有（機関投資家・アナリスト向け）

(百万円未満切捨て)

1. 2023年3月期第2四半期（中間期）の連結業績（2022年4月1日～2022年9月30日）

(1) 連結経営成績 (%表示は、対前年中間期増減率)

	経常収益		経常利益		親会社株主に帰属する 中間純利益	
	百万円	%	百万円	%	百万円	%
2023年3月期中間期	74,312	△1.5	16,659	3.2	12,264	1.0
2022年3月期中間期	75,441	△0.2	16,136	24.3	12,145	43.7

(注) 包括利益 2023年3月期中間期 △15,401百万円 (－%) 2022年3月期中間期 4,189百万円 (△82.3%)

	1株当たり中間純利益	潜在株式調整後 1株当たり中間純利益
	円 銭	円 銭
2023年3月期中間期	52.23	52.22
2022年3月期中間期	49.13	49.11

(2) 連結財政状態

	総資産	純資産	自己資本比率
	百万円	百万円	%
2023年3月期中間期	12,189,687	613,216	5.0
2022年3月期	12,182,662	636,344	5.2

(参考) 自己資本 2023年3月期中間期 606,949百万円 2022年3月期 629,879百万円

(注) 「自己資本比率」は、(期末純資産の部合計－期末新株予約権－期末非支配株主持分)を期末資産の部合計で除して算出しております。

なお、本「自己資本比率」は、自己資本比率告示に定める自己資本比率ではありません。

2. 配当の状況

	年間配当金				
	第1四半期末	第2四半期末	第3四半期末	期末	合計
	円 銭	円 銭	円 銭	円 銭	円 銭
2022年3月期	—	14.00	—	14.00	28.00
2023年3月期	—	15.00	—	—	—
2023年3月期（予想）	—	—	—	16.00	31.00

(注) 直近に公表されている配当予想からの修正の有無：無

3. 2023年3月期の連結業績予想（2022年4月1日～2023年3月31日）

(%表示は、対前期増減率)

	経常利益		親会社株主に帰属する 当期純利益		1株当たり 当期純利益
	百万円	%	百万円	%	円 銭
通期	25,000	—	17,000	—	72.87

(注) 直近に公表されている業績予想からの修正の有無：無

※ 注記事項

(1) 当中間期における重要な子会社の異動（連結範囲の変更を伴う特定子会社の異動）：無

(2) 会計方針の変更・会計上の見積りの変更・修正再表示

① 会計基準等の改正に伴う会計方針の変更：有

② ①以外の会計方針の変更：無

③ 会計上の見積りの変更：無

④ 修正再表示：無

(注) 詳細は、添付資料P.10「2. 中間連結財務諸表及び主な注記(4) 中間連結財務諸表に関する注記事項(会計方針の変更)」をご覧ください。

(3) 発行済株式数(普通株式)

① 期末発行済株式数(自己株式を含む)

2023年3月期中間期	264,353,616株	2022年3月期	264,353,616株
2023年3月期中間期	32,604,442株	2022年3月期	26,865,558株
2023年3月期中間期	234,811,068株	2022年3月期中間期	247,214,170株

② 期末自己株式数

③ 期中平均株式数(中間期)

※ 中間決算短信は公認会計士又は監査法人の監査の対象外です

※ 業績予想の適切な利用に関する説明、その他特記事項

- ・ 当社は、特定事業会社（企業内容等の開示に関する内閣府令第17条の15第2項に規定する事業を行う会社）に該当するため、第2四半期会計期間については、中間連結財務諸表を作成しております。
- ・ 本資料に掲載されている業績見通し等の将来に関する記述は、当社が現在入手している情報及び合理的であると判断する一定の前提に基づいており、実際の業績等は様々な要因により大きく異なる可能性があります。
- ・ 各子銀行の業績の概要については、山口銀行は添付資料P.11、もみじ銀行は添付資料P.16、北九州銀行は添付資料P.21に参考資料として掲載しております。
- ・ 四半期決算補足説明資料は、四半期決算短信に「2023年3月期 第2四半期(中間期)決算説明資料」として添付しております。
- ・ 当社は、2022年11月28日(月)に機関投資家・アナリスト向けに中間決算会社説明会を開催する予定です。この会社説明会で配布する資料については、開催後、速やかに当社ホームページに掲載する予定です。

○添付資料の目次

1. 当第2四半期（中間期）決算に関する定性的情報	P. 2
(1) 連結経営成績に関する定性的情報	P. 2
(2) 連結財政状態に関する定性的情報	P. 3
(3) 連結業績予想に関する定性的情報	P. 3
2. 中間連結財務諸表及び主な注記	P. 4
(1) 中間連結貸借対照表	P. 4
(2) 中間連結損益計算書及び中間連結包括利益計算書	P. 6
(3) 中間連結株主資本等変動計算書	P. 8
(4) 中間連結財務諸表に関する注記事項	P. 10
(継続企業の前提に関する注記)	P. 10
(株主資本の金額に著しい変動があった場合の注記)	P. 10
(会計方針の変更)	P. 10
(重要な後発事象)	P. 10
3. (ご参考) 個別業績の概要 山口銀行	P. 11
(ご参考) 個別業績の概要 もみじ銀行	P. 16
(ご参考) 個別業績の概要 北九州銀行	P. 21

2023年3月期 第2四半期（中間期）決算説明資料

1. 当第2四半期（中間期）決算に関する定性的情報

(1) 連結経営成績に関する定性的情報

① 金融経済環境

当中間連結会計期間における我が国経済は、ロシアのウクライナ侵攻による物価・エネルギー価格高騰などに対する政策効果や、夏場の新型コロナウイルス感染症再拡大に対する厳しい行動制限の見送りなどを背景に、緩やかな回復基調で推移しました。しかし、世界的な金融引締めが続く中、海外景気の下振れリスクや円安の急速な進行による原材料価格の高騰などから、先行きの不透明感が高まりました。

地元経済においても、新型コロナウイルス感染症の影響などによる下押し圧力は残るものの、電子部品・デバイスの生産が高水準で推移し、自動車産業は部品供給の影響を受けつつも改善するなど、生産活動や個人消費の持ち直しの動きとともに、緩やかな回復基調で推移しました。

こうした中、地域金融機関は「地方創生」の観点から、地域経済発展への貢献という使命を果たすべく、財務体質及び収益力の強化とともに、資金供給の一層の円滑化や金融サービスの更なる充実が強く求められています。

② 当社グループの業績

このような金融経済環境の中、当社グループは当社株主やお取引先の皆さまのご支援のもと、役職員一丸となって経営基盤の拡充と業績の伸展、地域貢献に努めてまいりました。

当社グループは、当年度より中期経営計画「YMF G中期経営計画2022 ー地域の豊かな未来を共創するー」をスタートさせております。使命・存在意義（パーパス）「地域の豊かな未来を共創する」を経営の基軸に据え、中期経営計画のもと、地域とYMF Gのサステナビリティ向上に向けて、地域・お客さま本位の事業活動に邁進することで、計画の実現に向けて取組んでまいりました。

2022年4月には、お客さまの声をより一層当社グループ全体に反映するとともに、中期経営計画を着実に実行し、企業価値向上を図っていくため、経営管理体制の再構築及び銀行営業店における業務統制体制を見直す組織改編を行いました。当社が銀行営業店内の一部の業務ラインの業務執行統制を行っていた体制を見直し、グループ内銀行において営業現場の業務執行統制を一元的に行う体制といたしました。また、本部内での指揮系統の明確化と意思決定の迅速化を図り、お客さまのニーズに更に速やかに対応していくため、本部体制のスリム化と機能強化を図っております。

また、事業基盤である環境・社会の持続可能性向上に貢献することで、当社グループ事業の持続的成長を図るサステナビリティ経営の推進を加速するため、「サステナビリティ推進委員会」を設置するとともに、当社グループのマテリアリティ（持続可能な社会の実現に貢献するために取組む項目）の一つとして特定した「大気汚染・気候変動への対応」の取組みの一環として、気候関連財務情報開示タスクフォース（以下、「TCFD」）提言に賛同し、賛同企業が議論する場であるTCFDコンソーシアムに参画いたしました。

2022年7月には、リスク管理に対する取締役会の監督機能を強化する観点から、取締役会の諮問機関として「リスク委員会」を新たに設置いたしました。市場部門のリスク管理に関する諸事項を審議するなど、社外取締役や第三者（外部有識者）の客観的な意見をリスク管理に反映し、リスク管理態勢の強化を図っております。

2022年8月には、地域のサステナビリティ向上のため、当社グループ内銀行において、サステナブルローン商品（「グリーンローン」、「サステナビリティ・リンク・ローン」）の取扱いを開始いたしました。地域企業の社会や環境に配慮した企業経営を後押しするため、今後もお客さまのグリーンプロジェクトやサステナブル経営への取組みを支援してまいります。

また、投資専門子会社である山口キャピタル株式会社が運営する「地域未来共創Searchファンド投資事業有限責任組合」に、独立行政法人中小企業基盤整備機構と株式会社大和証券グループ本社から出資を受け、既にファンド出資している当社グループ内銀行、株式会社十六銀行（岐阜県）、株式会社南都銀行（奈良県）、株式会社百十四銀行（香川県）、株式会社愛媛銀行（愛媛県）を併せたファンド規模は約50億円となりました。より広域なネットワークを構築することができ、「Searchファンド」という新しい手法を用いてお客さまの事業承継問題の解決を目指してまいります。

2022年9月には、「株式会社山口フィナンシャルグループ グリーンボンド・フレームワーク」を策定し、本フレームワークに基づき、250億円を上限とする期限前償還条項付無担保社債（実質破綻時免除特約及び劣後特約付）（グリーンボンド）の発行を取締役会において決議いたしました。当社グループが特定したマテリアリティの中で、「省資源・省/創エネルギーへの対応」「大気汚染・気候変動への対応」の実現に資する取組みとして、本社債により調達した資金を、適格クライテリアを満たす融資に充当することで、持続可能な社会の実現に環境面から貢献してまいります。

このような中、当社グループの当中間連結会計期間の連結経営成績は次のとおりとなりました。

経常収益は、貸出金利息が増加したものの、投資信託解約益や国債等債券売却益の減少等を主因として、前年同期比11億29百万円減少して743億12百万円となりました。一方、経常費用は、国債等債券売却損が増加したものの、与信関係費用の減少等を主因として、前年同期比16億53百万円減少して576億52百万円となりました。この結果、経常利益は前年同期比5億23百万円増加して166億59百万円、親会社株主に帰属する中間純利益は前年同期比1億19百万円増加して122億64百万円となりました。

なお、当社グループの連結ベースの業績においては銀行業務が大部分を占めており、銀行業務を営んでおります山口銀行、もみじ銀行及び北九州銀行の損益は次のとおりとなりました。

(山口銀行) 貸出金利息の増加や与信関係費用は減少したものの、投資信託解約損益や国債等債券損益の減少等を主因として、経常利益は前年同期比22億67百万円減少して123億77百万円、中間純利益は前年同期比4億83百万円減少して93億99百万円となりました。

(もみじ銀行) 投資信託解約損益は減少したものの、貸出金利息の増加や与信関係費用の減少等を主因として、経常利益は前年同期比18億90百万円増加して42億93百万円、中間純利益は前年同期比56百万円増加して41億24百万円となりました。

(北九州銀行) 貸出金利息の増加や与信関係費用の減少等を主因として、経常利益は前年同期比9億64百万円増加して31億31百万円、中間純利益は前年同期比7億63百万円増加して22億96百万円となりました。

(2) 連結財政状態に関する定性的情報

当中間連結会計期間における連結ベースの資産・負債に係る主な動向については、次のとおりとなりました。

譲渡性預金を含めた預金は、前年度末比926億円増加して10兆4,271億円となりました。

貸出金は、前年度末比1,734億円増加して8兆3,173億円、有価証券は、前年度末比1,083億円増加して1兆4,623億円となりました。

総資産は、前年度末比70億円増加して12兆1,896億円となりました。

(3) 連結業績予想に関する定性的情報

2022年5月13日に公表いたしました連結業績予想に変更はありません。

2. 中間連結財務諸表及び主な注記

(1) 中間連結貸借対照表

(単位：百万円)

	前連結会計年度 (2022年3月31日)	当中間連結会計期間 (2022年9月30日)
資産の部		
現金預け金	2,175,913	1,889,156
コールローン及び買入手形	31,713	5,068
買入金銭債権	5,442	4,754
特定取引資産	3,101	5,116
金銭の信託	35,059	33,932
有価証券	1,354,033	1,462,342
貸出金	8,143,997	8,317,317
外国為替	30,041	38,562
リース債権及びリース投資資産	19,698	19,450
その他資産	288,261	292,489
有形固定資産	83,132	81,471
無形固定資産	6,991	6,741
退職給付に係る資産	32,727	33,495
繰延税金資産	3,513	12,998
支払承諾見返	50,382	58,915
貸倒引当金	△81,348	△72,124
資産の部合計	12,182,662	12,189,687
負債の部		
預金	9,931,230	9,971,672
譲渡性預金	403,327	455,516
コールマネー及び売渡手形	78,078	167,758
債券貸借取引受入担保金	314,958	355,377
特定取引負債	1,379	2,599
借入金	626,546	381,812
外国為替	171	3,559
社債	20,000	20,000
その他負債	102,981	143,649
賞与引当金	2,878	2,771
退職給付に係る負債	2,652	2,515
役員退職慰労引当金	287	280
利息返還損失引当金	18	8
睡眠預金払戻損失引当金	530	454
ポイント引当金	83	86
役員株式給付引当金	488	346
特別法上の引当金	17	17
繰延税金負債	1,421	441
再評価に係る繰延税金負債	8,883	8,690
支払承諾	50,382	58,915
負債の部合計	11,546,318	11,576,471

(単位：百万円)

	前連結会計年度 (2022年3月31日)	当中間連結会計期間 (2022年9月30日)
純資産の部		
資本金	50,000	50,000
資本剰余金	58,648	58,924
利益剰余金	511,253	520,621
自己株式	△25,045	△29,331
株主資本合計	594,855	600,214
その他有価証券評価差額金	8,171	△31,616
繰延ヘッジ損益	4,749	16,907
土地再評価差額金	20,001	19,560
退職給付に係る調整累計額	2,101	1,883
その他の包括利益累計額合計	35,023	6,734
新株予約権	81	43
非支配株主持分	6,382	6,223
純資産の部合計	636,344	613,216
負債及び純資産の部合計	12,182,662	12,189,687

(2) 中間連結損益計算書及び中間連結包括利益計算書
(中間連結損益計算書)

(単位：百万円)

	前中間連結会計期間 (自 2021年4月1日 至 2021年9月30日)	当中間連結会計期間 (自 2022年4月1日 至 2022年9月30日)
経常収益	75,441	74,312
資金運用収益	46,525	48,806
(うち貸出金利息)	33,681	38,957
(うち有価証券利息配当金)	12,177	8,659
役務取引等収益	13,218	12,924
特定取引収益	726	1,150
その他業務収益	10,940	7,654
その他経常収益	4,030	3,776
経常費用	59,305	57,652
資金調達費用	3,193	4,027
(うち預金利息)	811	1,281
役務取引等費用	4,682	4,543
特定取引費用	88	—
その他業務費用	12,070	14,886
営業経費	30,715	30,706
その他経常費用	8,554	3,487
経常利益	16,136	16,659
特別利益	9,100	251
固定資産処分益	6	205
負ののれん発生益	—	22
段階取得に係る差益	—	23
金融商品取引責任準備金取崩額	0	—
退職給付信託返還益	9,094	—
特別損失	4,647	407
固定資産処分損	71	55
減損損失	3,334	352
退職給付制度改定損	1,241	—
税金等調整前中間純利益	20,590	16,503
法人税、住民税及び事業税	4,055	2,517
法人税等調整額	4,212	1,567
法人税等合計	8,268	4,085
中間純利益	12,321	12,418
非支配株主に帰属する中間純利益	176	154
親会社株主に帰属する中間純利益	12,145	12,264

(中間連結包括利益計算書)

(単位：百万円)

	前中間連結会計期間 (自 2021年4月1日 至 2021年9月30日)	当中間連結会計期間 (自 2022年4月1日 至 2022年9月30日)
中間純利益	12,321	12,418
その他の包括利益	△8,132	△27,820
その他有価証券評価差額金	3,694	△39,760
繰延ヘッジ損益	△3,266	12,158
退職給付に係る調整額	△8,559	△218
中間包括利益	4,189	△15,401
(内訳)		
親会社株主に係る中間包括利益	4,002	△15,584
非支配株主に係る中間包括利益	187	182

(3) 中間連結株主資本等変動計算書

前中間連結会計期間 (自 2021年4月1日 至 2021年9月30日)

(単位: 百万円)

	株主資本				
	資本金	資本剰余金	利益剰余金	自己株式	株主資本合計
当期首残高	50,000	58,654	528,085	△18,649	618,091
会計方針の変更による 累積的影響額			△318		△318
会計方針の変更を反映し た当期首残高	50,000	58,654	527,767	△18,649	617,772
当中間期変動額					
剰余金の配当			△3,225		△3,225
親会社株主に帰属する 中間純利益			12,145		12,145
自己株式の取得				△0	△0
自己株式の処分		△6		62	55
土地再評価差額金の取 崩			1,822		1,822
株主資本以外の項目の 当中間期変動額 (純 額)					
当中間期変動額合計	—	△6	10,742	62	10,798
当中間期末残高	50,000	58,648	538,510	△18,586	628,571

	その他の包括利益累計額					新株予約権	非支配 株主持分	純資産合計
	その他 有価証券 評価差額金	繰延ヘッジ 損益	土地再評価 差額金	退職給付に 係る調整 累計額	その他の 包括利益 累計額合計			
当期首残高	19,477	1,480	23,192	12,553	56,702	117	6,228	681,139
会計方針の変更による 累積的影響額								△318
会計方針の変更を反映し た当期首残高	19,477	1,480	23,192	12,553	56,702	117	6,228	680,820
当中間期変動額								
剰余金の配当								△3,225
親会社株主に帰属する 中間純利益								12,145
自己株式の取得								△0
自己株式の処分								55
土地再評価差額金の取 崩								1,822
株主資本以外の項目の 当中間期変動額 (純 額)	3,683	△3,266	△1,822	△8,559	△9,965	△35	184	△9,816
当中間期変動額合計	3,683	△3,266	△1,822	△8,559	△9,965	△35	184	981
当中間期末残高	23,160	△1,786	21,369	3,993	46,736	81	6,412	681,802

当中間連結会計期間 (自 2022年4月1日 至 2022年9月30日)

(単位: 百万円)

	株主資本				
	資本金	資本剰余金	利益剰余金	自己株式	株主資本合計
当期首残高	50,000	58,648	511,253	△25,045	594,855
当中間期変動額					
剰余金の配当			△3,336		△3,336
親会社株主に帰属する 中間純利益			12,264		12,264
自己株式の取得				△4,484	△4,484
自己株式の処分		9		198	208
連結子会社株式の取得 による持分の増減		266			266
土地再評価差額金の取 崩			440		440
株主資本以外の項目の 当中間期変動額 (純 額)					
当中間期変動額合計	—	276	9,368	△4,285	5,358
当中間期末残高	50,000	58,924	520,621	△29,331	600,214

	その他の包括利益累計額					新株予約権	非支配 株主持分	純資産合計
	その他 有価証券 評価差額金	繰延ヘッジ 損益	土地再評価 差額金	退職給付に 係る調整 累計額	その他の 包括利益 累計額合計			
当期首残高	8,171	4,749	20,001	2,101	35,023	81	6,382	636,344
当中間期変動額								
剰余金の配当								△3,336
親会社株主に帰属する 中間純利益								12,264
自己株式の取得								△4,484
自己株式の処分								208
連結子会社株式の取得 による持分の増減								266
土地再評価差額金の取 崩								440
株主資本以外の項目の 当中間期変動額 (純 額)	△39,788	12,158	△440	△218	△28,289	△38	△159	△28,486
当中間期変動額合計	△39,788	12,158	△440	△218	△28,289	△38	△159	△23,127
当中間期末残高	△31,616	16,907	19,560	1,883	6,734	43	6,223	613,216

(4) 中間連結財務諸表に関する注記事項

(継続企業の前提に関する注記)

該当事項はありません。

(株主資本の金額に著しい変動があった場合の注記)

当社は2022年5月13日開催の取締役会決議に基づき、当中間連結会計期間において、自己株式5,965千株の取得を行っております。この結果、自己株式が4,484百万円増加し、当中間連結会計期間末において自己株式が29,331百万円となっております。

(会計方針の変更)

(時価の算定に関する会計基準の適用指針の適用)

「時価の算定に関する会計基準の適用指針」(企業会計基準適用指針第31号 2021年6月17日。以下「時価算定会計基準適用指針」という。)を当中間連結会計期間の期首から適用し、時価算定会計基準適用指針第27-2項に定める経過的な取扱いに従って、時価算定会計基準適用指針が定める新たな会計方針を将来にわたって適用することといたしました。

これによる中間連結財務諸表に与える影響はありません。

(重要な後発事象)

(無担保社債(実質破綻時免除特約及び劣後特約付)の発行)

当社は、2022年9月26日開催の取締役会における無担保社債の発行決議に基づき、2022年10月14日に以下の発行条件を決定し、第8回期限前償還条項付無担保社債は2022年10月20日に、第9回期限前償還条項付無担保社債は2022年10月31日にそれぞれ払込みが完了しております。

社債の名称	第8回期限前償還条項付無担保社債 (実質破綻時免除特約及び劣後特約付) (グリーンボンド)	第9回期限前償還条項付無担保社債 (実質破綻時免除特約及び劣後特約付) (グリーンボンド)
社債総額	24億円	200億円
各社債の金額	1億円	100万円
利率	①当初5年(2027年10月20日まで):年1.10% ②5年目以降:6ヶ月日本円タイボー+0.68%	①当初5年(2027年10月31日まで):年1.10% ②5年目以降:5年物円スワップのミッド・レート+0.68%
払込金額	各社債の金額100円につき金100円	
償還金額	各社債の金額100円につき金100円	
償還期限	2032年10月20日	2032年10月31日
資金使途	<p>グループ銀行を通じて、以下の適格クライテリアを満たす新規または既存の融資に充当いたします。</p> <p>1. 再生可能エネルギー 以下に示す再生可能エネルギー発電事業(新規及び既存事業)向け融資</p> <p>i. 太陽光発電 ii. バイオマス発電(持続可能、または廃棄物由来の原料に限る) iii. 風力発電 iv. 水力発電(発電容量25MW未満の事業に限る)</p> <p>2. グリーンビルディング 以下に示す認証を取得した、もしくは取得予定の①新規建物の構築・購入、または②既存建物の修繕・改築に関する事業向け融資</p> <p>i. LEED:Gold以上 ii. BREEAM:Excellent以上 iii. CASBEE:Aランク以上 iv. BELS:4つ星以上 v. DBJ Green Building:4つ星以上</p>	
担保・保証の有無	本社債には担保及び保証は付されておらず、また本社債のために特に留保されている資産はありません。	

3.（ご参考）

2023年3月期第2四半期（中間期）個別業績の概要

2022年11月11日

〔	会社名	株式会社山口銀行	上場取引所	東証プライム	〕
	上場会社名 コード番号	株式会社山口フィナンシャルグループ 8418			

（百万円未満切捨て）

1. 2023年3月期第2四半期（中間期）の個別業績（2022年4月1日～2022年9月30日）

（1）個別経営成績

（%表示は、対前年中間期増減率）

	経常収益		経常利益		中間純利益	
	百万円	%	百万円	%	百万円	%
2023年3月期中間期	38,433	1.5	12,377	△15.5	9,399	△4.9
2022年3月期中間期	37,848	△2.2	14,644	30.5	9,882	16.4

	1株当たり 中間純利益	
	円	銭
2023年3月期中間期	47	00
2022年3月期中間期	49	41

（2）個別財政状態

	総資産		純資産		自己資本比率 (注)	
	百万円		百万円		%	
2023年3月期中間期	6,987,238		411,934		5.9	
2022年3月期	6,925,091		424,096		6.1	

（参考）自己資本 2023年3月期中間期 411,934百万円 2022年3月期 424,096百万円

（注）「自己資本比率」は、期末純資産の部合計を期末資産の部合計で除して算出しております。

なお、本「自己資本比率」は、自己資本比率告示に定める自己資本比率ではありません。

2. 2023年3月期の個別業績予想（2022年4月1日～2023年3月31日）

（%表示は、対前期増減率）

	経常利益		当期純利益		1株当たり 当期純利益	
	百万円	%	百万円	%	円	銭
通期	22,000	311.7	16,500	496.0	82	50

・本資料に記載されている業績見通し等の将来に関する記述は、当社が現在入手している情報及び合理的であると判断する一定の前提に基づいており、実際の業績等は様々な要因により大きく異なる可能性があります。

中間貸借対照表

株式会社 山口銀行

(単位：百万円)

科目	2022年3月期末 (要約)	2023年3月期 中間期末
(資産の部)		
現金預け金	1,201,587	1,068,388
コールローン	50,806	38,080
買入金銭債権	5,442	4,754
特定取引資産	2,453	4,462
金銭の信託	25,385	24,839
有価証券	861,952	945,821
貸出金	4,541,577	4,638,793
外国為替	12,993	22,601
その他資産	163,571	166,229
有形固定資産	36,264	35,446
無形固定資産	2,817	2,892
前払年金費用	19,260	20,045
繰延税金資産	—	2,818
支払承諾見返	29,900	37,778
貸倒引当金	△28,923	△25,713
資産の部合計	6,925,091	6,987,238
(負債の部)		
預金	5,526,645	5,523,137
譲渡性預金	287,330	315,830
コールマネー	10,591	101,330
債券貸借取引受入担保金	266,662	291,265
特定取引負債	2,108	4,151
借入金	292,387	187,431
外国為替	7,855	10,713
その他負債	67,340	97,853
賞与引当金	13	—
退職給付引当金	120	117
役員株式給付引当金	138	112
睡眠預金払戻損失引当金	326	283
ポイント引当金	52	56
繰延税金負債	4,083	—
再評価に係る繰延税金負債	5,436	5,243
支払承諾	29,900	37,778
負債の部合計	6,500,995	6,575,303
(純資産の部)		
資本金	10,005	10,005
資本剰余金	380	380
利益剰余金	390,333	395,354
株主資本合計	400,719	405,740
その他有価証券評価差額金	7,653	△17,535
繰延ヘッジ損益	3,463	11,910
土地再評価差額金	12,259	11,818
評価・換算差額等合計	23,376	6,193
純資産の部合計	424,096	411,934
負債及び純資産の部合計	6,925,091	6,987,238

(注) 記載金額は、百万円未満を切り捨てて表示しております。

中間損益計算書

株式会社 山口銀行

(単位：百万円)

科目	2022年3月期 中間期	2023年3月期 中間期
経常収益	37,848	38,433
資金運用収益	26,617	29,098
（うち貸出金利息）	(17,554)	(22,140)
（うち有価証券利息配当金）	(8,656)	(5,972)
役務取引等収益	5,593	5,291
特定取引収益	46	0
その他業務収益	3,218	472
その他経常収益	2,372	3,570
経常費用	23,204	26,055
資金調達費用	2,342	2,769
（うち預金利息）	(544)	(1,029)
役務取引等費用	2,330	2,232
特定取引費用	—	0
その他業務費用	2,961	6,887
営業経費	11,577	11,701
その他経常費用	3,992	2,463
経常利益	14,644	12,377
特別利益	3,483	161
特別損失	3,586	193
税引前中間純利益	14,541	12,345
法人税、住民税及び事業税	2,492	2,648
法人税等調整額	2,166	297
法人税等合計	4,658	2,945
中間純利益	9,882	9,399

(注) 記載金額は、百万円未満を切り捨てて表示しております。

中間株主資本等変動計算書

株式会社 山口銀行

前中間会計期間 (自 2021年4月1日 至 2021年9月30日)

(単位:百万円)

	株主資本										株主資本 合計
	資本金	資本剰余金			利益剰余金						
		資本準備 金	その他資 本剰余金	資本剰余 金合計	利益準備 金	その他利益剰余金				利益剰余 金合計	
						固定資産 圧縮積立 金	退職給与 基金	別途積立 金	繰越利益 剰余金		
当期首残高	10,005	376	3	380	10,005	1,454	1,408	179,541	201,642	394,051	404,437
会計方針の変更による累積的影響額									△229	△229	△229
会計方針の変更を反映した当期首残高	10,005	376	3	380	10,005	1,454	1,408	179,541	201,412	393,821	404,207
当中間期変動額											
剰余金の配当									△4,718	△4,718	△4,718
中間純利益									9,882	9,882	9,882
土地再評価差額金の取崩									1,822	1,822	1,822
株主資本以外の項目の当中間期変動額(純額)											
当中間期変動額合計	—	—	—	—	—	—	—	—	6,987	6,987	6,987
当中間期末残高	10,005	376	3	380	10,005	1,454	1,408	179,541	208,400	400,809	411,194

	評価・換算差額等				純資産合計
	その他有 価証券評 価差額金	繰延ヘッ ジ損益	土地再評 価差額金	評価・換 算差額等 合計	
当期首残高	13,224	475	15,425	29,125	433,562
会計方針の変更による累積的影響額					△229
会計方針の変更を反映した当期首残高	13,224	475	15,425	29,125	433,333
当中間期変動額					
剰余金の配当					△4,718
中間純利益					9,882
土地再評価差額金の取崩					1,822
株主資本以外の項目の当中間期変動額(純額)	2,491	△2,056	△1,822	△1,388	△1,388
当中間期変動額合計	2,491	△2,056	△1,822	△1,388	5,598
当中間期末残高	15,716	△1,580	13,602	27,737	438,932

(注) 記載金額は、百万円未満を切り捨てて表示しております。

中間株主資本等変動計算書

株式会社 山口銀行

当中間会計期間 (自 2022年4月1日 至 2022年9月30日)

(単位:百万円)

	株主資本										
	資本金	資本剰余金			利益剰余金						株主資本 合計
		資本準備 金	その他資 本剰余金	資本剰余 金合計	利益準備 金	その他利益剰余金				利益剰余 金合計	
						固定資産 圧縮積立 金	退職給与 基金	別途積立 金	繰越利益 剰余金		
当期首残高	10,005	376	3	380	10,005	1,453	1,408	179,541	197,925	390,333	400,719
当中間期変動額											
剰余金の配当									△4,820	△4,820	△4,820
中間純利益									9,399	9,399	9,399
土地再評価差額金の取崩									440	440	440
株主資本以外の項目の当中間期変動額(純額)											
当中間期変動額合計	—	—	—	—	—	—	—	—	5,020	5,020	5,020
当中間期末残高	10,005	376	3	380	10,005	1,453	1,408	179,541	202,946	395,354	405,740

	評価・換算差額等				純資産合計
	その他有 価証券評 価差額金	繰延ヘッ ジ損益	土地再評 価差額金	評価・換 算差額等 合計	
当期首残高	7,653	3,463	12,259	23,376	424,096
当中間期変動額					
剰余金の配当					△4,820
中間純利益					9,399
土地再評価差額金の取崩					440
株主資本以外の項目の当中間期変動額(純額)	△25,188	8,446	△440	△17,182	△17,182
当中間期変動額合計	△25,188	8,446	△440	△17,182	△12,161
当中間期末残高	△17,535	11,910	11,818	6,193	411,934

(注) 記載金額は、百万円未満を切り捨てて表示しております。

(ご参考)

2023年3月期第2四半期(中間期)個別業績の概要

2022年11月11日

〔	会社名	株式会社もみじ銀行	上場取引所	東証プライム	〕
	上場会社名	株式会社山口フィナンシャルグループ			
	コード番号	8418			

(百万円未満切捨て)

1. 2023年3月期第2四半期(中間期)の個別業績(2022年4月1日~2022年9月30日)

(1) 個別経営成績

(%表示は、対前年中間期増減率)

	経常収益		経常利益		中間純利益	
	百万円	%	百万円	%	百万円	%
2023年3月期中間期	18,773	△6.6	4,293	78.6	4,124	1.4
2022年3月期中間期	20,107	△0.1	2,403	△32.7	4,068	36.3

	1株当たり 中間純利益	
	円	銭
2023年3月期中間期	9	47
2022年3月期中間期	9	34

(2) 個別財政状態

	総資産		純資産		自己資本比率 (注)	
	百万円		百万円			%
2023年3月期中間期	3,748,539		146,004			3.9
2022年3月期	3,782,153		153,590			4.1

(参考) 自己資本 2023年3月期中間期 146,004百万円 2022年3月期 153,590百万円

(注) 「自己資本比率」は、期末純資産の部合計を期末資産の部合計で除して算出しております。

なお、本「自己資本比率」は、自己資本比率告示に定める自己資本比率ではありません。

2. 2023年3月期の個別業績予想(2022年4月1日~2023年3月31日)

(%表示は、対前期増減率)

	経常利益		当期純利益		1株当たり 当期純利益	
	百万円	%	百万円	%	円	銭
通期	5,000	—	4,700	—	10	79

・本資料に記載されている業績見通し等の将来に関する記述は、当社が現在入手している情報及び合理的であると判断する一定の前提に基づいており、実際の業績等は様々な要因により大きく異なる可能性があります。

中間貸借対照表

株式会社 もみじ銀行

(単位：百万円)

科目	2022年3月期末 (要約)	2023年3月期 中間期末
(資産の部)		
現金預け金	829,668	703,706
コールローン	734	—
商品有価証券	647	653
金銭の信託	4,894	4,942
有価証券	431,830	456,407
貸出金	2,393,538	2,443,495
外国為替	12,115	11,310
その他資産	83,539	94,138
有形固定資産	32,695	32,308
無形固定資産	1,912	1,790
前払年金費用	8,346	8,828
繰延税金資産	9,231	11,884
支払承諾見返	8,882	8,474
貸倒引当金	△35,883	△29,402
資産の部合計	3,782,153	3,748,539
(負債の部)		
預金	3,221,139	3,300,016
譲渡性預金	33,400	33,400
コールマネー	6,486	26,427
債券貸借取引受入担保金	48,295	64,112
借入金	289,806	136,887
外国為替	26	73
その他負債	16,011	28,663
役員株式給付引当金	111	107
睡眠預金払戻損失引当金	181	152
再評価に係る繰延税金負債	4,220	4,220
支払承諾	8,882	8,474
負債の部合計	3,628,562	3,602,535
(純資産の部)		
資本金	10,000	10,000
資本剰余金	54,888	52,492
利益剰余金	89,698	93,825
株主資本合計	154,587	156,318
その他有価証券評価差額金	△10,442	△23,468
繰延ヘッジ損益	1,276	4,988
土地再評価差額金	8,168	8,166
評価・換算差額等合計	△996	△10,313
純資産の部合計	153,590	146,004
負債及び純資産の部合計	3,782,153	3,748,539

(注) 記載金額は、百万円未満を切り捨てて表示しております。

中間損益計算書

株式会社 もみじ銀行

(単位：百万円)

科目	2022年3月期 中間期	2023年3月期 中間期
経常収益	20,107	18,773
資金運用収益	14,314	13,881
（うち貸出金利息）	(10,785)	(11,134)
（うち有価証券利息配当金）	(3,283)	(2,362)
役務取引等収益	3,007	2,975
その他業務収益	1,430	979
その他経常収益	1,354	936
経常費用	17,703	14,479
資金調達費用	629	1,051
（うち預金利息）	(156)	(147)
役務取引等費用	1,934	1,859
その他業務費用	3,641	1,961
営業経費	8,039	8,272
その他経常費用	3,458	1,334
経常利益	2,403	4,293
特別利益	5,617	40
特別損失	1,388	60
税引前中間純利益	6,632	4,272
法人税、住民税及び事業税	394	△1,266
法人税等調整額	2,170	1,414
法人税等合計	2,564	147
中間純利益	4,068	4,124

(注) 記載金額は、百万円未満を切り捨てて表示しております。

中間株主資本等変動計算書

株式会社 もみじ銀行

前中間会計期間（自 2021年4月1日 至 2021年9月30日）

(単位：百万円)

	株主資本							株主資本合計
	資本金	資本剰余金			利益剰余金			
		資本準備金	その他資本剰余金	資本剰余金合計	利益準備金	その他利益剰余金 繰越利益剰余金	利益剰余金合計	
当期首残高	10,000	10,000	49,532	59,532	11,612	84,458	96,070	165,603
会計方針の変更による累積的影響額						△36	△36	△36
会計方針の変更を反映した当期首残高	10,000	10,000	49,532	59,532	11,612	84,421	96,033	165,566
当中間期変動額								
剰余金の配当			△2,313	△2,313				△2,313
中間純利益						4,068	4,068	4,068
土地再評価差額金の取崩						48	48	48
株主資本以外の項目の当中間期変動額（純額）								
当中間期変動額合計	—	—	△2,313	△2,313	—	4,116	4,116	1,803
当中間期末残高	10,000	10,000	47,219	57,219	11,612	88,537	100,150	167,369

	評価・換算差額等				純資産合計
	その他有価証券評価差額金	繰延ヘッジ損益	土地再評価差額金	評価・換算差額等合計	
当期首残高	△8,394	995	8,404	1,006	166,609
会計方針の変更による累積的影響額					△36
会計方針の変更を反映した当期首残高	△8,394	995	8,404	1,006	166,572
当中間期変動額					
剰余金の配当					△2,313
中間純利益					4,068
土地再評価差額金の取崩					48
株主資本以外の項目の当中間期変動額（純額）	2,621	△1,210	△48	1,363	1,363
当中間期変動額合計	2,621	△1,210	△48	1,363	3,166
当中間期末残高	△5,772	△214	8,356	2,369	169,739

(注) 記載金額は、百万円未満を切り捨てて表示しております。

中間株主資本等変動計算書

株式会社 もみじ銀行

当中間会計期間 (自 2022年4月1日 至 2022年9月30日)

(単位: 百万円)

	株主資本							株主資本合計
	資本金	資本剰余金			利益剰余金			
		資本準備金	その他資本剰余金	資本剰余金合計	利益準備金	その他利益剰余金 繰越利益剰余金	利益剰余金合計	
当期首残高	10,000	10,000	44,888	54,888	11,612	78,086	89,698	154,587
当中間期変動額								
剰余金の配当			△2,395	△2,395				△2,395
中間純利益						4,124	4,124	4,124
土地再評価差額金の取崩						1	1	1
株主資本以外の項目の 当中間期変動額 (純額)								
当中間期変動額合計	—	—	△2,395	△2,395	—	4,126	4,126	1,730
当中間期末残高	10,000	10,000	42,492	52,492	11,612	82,212	93,825	156,318

	評価・換算差額等				純資産合計
	その他有価証券評価差額金	繰延ヘッジ損益	土地再評価差額金	評価・換算差額等合計	
当期首残高	△10,442	1,276	8,168	△996	153,590
当中間期変動額					
剰余金の配当					△2,395
中間純利益					4,124
土地再評価差額金の取崩					1
株主資本以外の項目の 当中間期変動額 (純額)	△13,026	3,711	△1	△9,316	△9,316
当中間期変動額合計	△13,026	3,711	△1	△9,316	△7,585
当中間期末残高	△23,468	4,988	8,166	△10,313	146,004

(注) 記載金額は、百万円未満を切り捨てて表示しております。

(ご参考)

2023年3月期第2四半期(中間期)個別業績の概要

2022年11月11日

〔	会社名	株式会社北九州銀行	上場取引所	東証プライム	〕
	上場会社名 コード番号	株式会社山口フィナンシャルグループ 8418			

(百万円未満切捨て)

1. 2023年3月期第2四半期(中間期)の個別業績(2022年4月1日~2022年9月30日)

(1) 個別経営成績

(%表示は、対前年中間期増減率)

	経常収益		経常利益		中間純利益	
	百万円	%	百万円	%	百万円	%
2023年3月期中間期	8,090	11.7	3,131	44.4	2,296	49.8
2022年3月期中間期	7,242	△6.0	2,167	12.1	1,533	1.8

	1株当たり 中間純利益	
	円	銭
2023年3月期中間期	2,296,704	40
2022年3月期中間期	1,533,519	08

(2) 個別財政状態

	総資産		純資産		自己資本比率 (注)	
	百万円		百万円		%	
2023年3月期中間期	1,546,419		103,467		6.7	
2022年3月期	1,542,226		103,743		6.7	

(参考) 自己資本 2023年3月期中間期 103,467百万円 2022年3月期 103,743百万円

(注) 「自己資本比率」は、期末純資産の部合計を期末資産の部合計で除して算出しております。

なお、本「自己資本比率」は、自己資本比率告示に定める自己資本比率ではありません。

2. 2023年3月期の個別業績予想(2022年4月1日~2023年3月31日)

(%表示は、対前期増減率)

	経常利益		当期純利益		1株当たり 当期純利益	
	百万円	%	百万円	%	円	銭
通期	4,300	134.0	3,200	—	3,200,000	00

・本資料に記載されている業績見通し等の将来に関する記述は、当社が現在入手している情報及び合理的であると判断する一定の前提に基づいており、実際の業績等は様々な要因により大きく異なる可能性があります。

中間貸借対照表

株式会社 北九州銀行

(単位：百万円)

科目	2022年3月期末 (要約)	2023年3月期 中間期末
(資産の部)		
現金預け金	143,882	116,463
有価証券	51,714	50,787
貸出金	1,288,793	1,331,287
外国為替	12,691	11,907
その他資産	24,323	14,609
有形固定資産	18,858	18,709
無形固定資産	868	833
前払年金費用	1,423	1,456
支払承諾見返	13,598	14,663
貸倒引当金	△13,928	△14,298
資産の部合計	1,542,226	1,546,419
(負債の部)		
預金	1,205,537	1,175,398
譲渡性預金	88,197	111,886
コールマネー	80,827	73,011
借入金	36,633	51,594
外国為替	49	29
その他負債	6,452	9,365
退職給付引当金	1,238	1,229
役員株式給付引当金	108	41
睡眠預金払戻損失引当金	22	17
繰延税金負債	2,369	2,267
再評価に係る繰延税金負債	3,446	3,446
支払承諾	13,598	14,663
負債の部合計	1,438,482	1,442,952
(純資産の部)		
資本金	10,000	10,000
利益剰余金	75,285	76,406
株主資本合計	85,285	86,406
その他有価証券評価差額金	10,716	9,319
土地再評価差額金	7,741	7,741
評価・換算差額等合計	18,458	17,060
純資産の部合計	103,743	103,467
負債及び純資産の部合計	1,542,226	1,546,419

(注) 記載金額は、百万円未満を切り捨てて表示しております。

中間損益計算書

株式会社 北九州銀行

(単位：百万円)

科目	2022年3月期 中間期	2023年3月期 中間期
経常収益	7,242	8,090
資金運用収益	5,871	6,362
（うち貸出金利息）	(5,600)	(5,978)
（うち有価証券利息配当金）	(231)	(313)
役務取引等収益	958	992
その他業務収益	197	497
その他経常収益	213	238
経常費用	5,074	4,959
資金調達費用	149	371
（うち預金利息）	(110)	(104)
役務取引等費用	661	645
その他業務費用	6	—
営業経費	3,397	3,467
その他経常費用	859	474
経常利益	2,167	3,131
特別損失	154	45
税引前中間純利益	2,013	3,086
法人税、住民税及び事業税	627	289
法人税等調整額	△147	500
法人税等合計	480	789
中間純利益	1,533	2,296

(注) 記載金額は、百万円未満を切り捨てて表示しております。

中間株主資本等変動計算書

株式会社 北九州銀行

前中間会計期間 (自 2021年4月1日 至 2021年9月30日)

(単位: 百万円)

	株主資本							
	資本金	利益剰余金					利益剰余金合計	株主資本合計
		利益準備金	その他利益剰余金					
			固定資産圧縮積立金	別途積立金	繰越利益剰余金			
当期首残高	10,000	1,132	260	59,189	16,748	77,330	87,330	
会計方針の変更による累積的影響額					△0	△0	△0	
会計方針の変更を反映した当期首残高	10,000	1,132	260	59,189	16,748	77,330	87,330	
当中間期変動額								
利益準備金の積立		232			△232		—	
剰余金の配当					△1,161	△1,161	△1,161	
中間純利益					1,533	1,533	1,533	
株主資本以外の項目の当中間期変動額 (純額)								
当中間期変動額合計	—	232	—	—	140	372	372	
当中間期末残高	10,000	1,364	260	59,189	16,888	77,702	87,702	

	評価・換算差額等			純資産合計
	その他有価証券評価差額金	土地再評価差額金	評価・換算差額等合計	
当期首残高	14,735	7,767	22,502	109,833
会計方針の変更による累積的影響額				△0
会計方針の変更を反映した当期首残高	14,735	7,767	22,502	109,832
当中間期変動額				
利益準備金の積立				—
剰余金の配当				△1,161
中間純利益				1,533
株主資本以外の項目の当中間期変動額 (純額)	△1,536	—	△1,536	△1,536
当中間期変動額合計	△1,536	—	△1,536	△1,164
当中間期末残高	13,198	7,767	20,965	108,668

(注) 記載金額は、百万円未満を切り捨てて表示しております。

中間株主資本等変動計算書

株式会社 北九州銀行

当中間会計期間 (自 2022年4月1日 至 2022年9月30日)

(単位: 百万円)

	株主資本							
	資本金	利益剰余金					利益剰余金合計	株主資本合計
		利益準備金	その他利益剰余金					
			固定資産圧縮積立金	別途積立金	繰越利益剰余金			
当期首残高	10,000	1,594	260	59,189	14,240	75,285	85,285	
当中間期変動額								
利益準備金の積立		235			△235		—	
剰余金の配当					△1,175	△1,175	△1,175	
中間純利益					2,296	2,296	2,296	
株主資本以外の項目の 当中間期変動額 (純額)								
当中間期変動額合計	—	235	—	—	886	1,121	1,121	
当中間期末残高	10,000	1,829	260	59,189	15,127	76,406	86,406	

	評価・換算差額等			純資産合計
	その他有価証券 評価差額金	土地再評価差 額金	評価・換算差 額等合計	
当期首残高	10,716	7,741	18,458	103,743
当中間期変動額				
利益準備金の積立				—
剰余金の配当				△1,175
中間純利益				2,296
株主資本以外の項目の 当中間期変動額 (純額)	△1,397	—	△1,397	△1,397
当中間期変動額合計	△1,397	—	△1,397	△276
当中間期末残高	9,319	7,741	17,060	103,467

(注) 記載金額は、百万円未満を切り捨てて表示しております。

2023年3月期 第2四半期（中間期）
決算説明資料

株式会社 山口フィナンシャルグループ



【目次】

I. 2023年3月期 第2四半期(中間期)決算ハイライト

1. 損益の状況	
(1) 山口フィナンシャルグループ【連結】	---- 資料3
(2) 山口フィナンシャルグループ【3行合算】	---- 資料4
(3) 山口銀行【単体】	---- 資料5
(4) もみじ銀行【単体】	---- 資料6
(5) 北九州銀行【単体】	---- 資料7
(6) 経費の概要【単体】	---- 資料8
(7) 与信費用の概要【単体】	---- 資料8
(8) 資金運用利回・資金調達原価・総資金利鞘	---- 資料9
(9) 貸出金利回・有価証券利回・預金等利回(国内業務部門)	---- 資料9
2. 資産・負債の状況	
(1) 貸出金(未残)	---- 資料10
(2) 貸出金(平残)	---- 資料10
(3) 預金(未残)	---- 資料10
(4) 預金(平残)	---- 資料10
(5) 有価証券	---- 資料11
(6) 個人預り資産(販売額)	---- 資料12
(7) 不良債権の状況(金融再生法開示債権)	---- 資料12

II. 2023年3月期 第2四半期(中間期)決算の概況

1. 損益状況	
(1) 山口フィナンシャルグループ【連結】	---- 資料13
(2) 3行合算	---- 資料14
(3) 単体	---- 資料15
2. 業務純益	---- 資料16
3. 利鞘(国内業務部門)	---- 資料16
4. 利鞘(全店)	---- 資料16
5. 有価証券関係損益	---- 資料16
6. 自己資本比率	---- 資料17
7. ROE	---- 資料18
8. OHR	---- 資料18
9. ROA	---- 資料18
10. 拠点数	---- 資料18

III. 貸出金等の状況

1. リスク管理債権及び金融再生法開示債権の状況	---- 資料19、20
2. リスク管理債権及び金融再生法開示債権の保全状況	---- 資料21、22
3. 貸倒引当金等の状況	---- 資料23
4. 開示債権の状況	---- 資料24、25
5. 自己査定に基づく個別貸倒引当金の状況	---- 資料26
6. 業種別貸出債権等	
(1) 業種別債権	---- 資料27、28
(2) 業種別リスク管理債権及び金融再生法開示債権	---- 資料29、30
7. 国別債権状況等	---- 資料31
8. 個人ローン残高	---- 資料32
9. 中小企業等貸出金残高、比率	---- 資料32
10. 預金・貸出金等の残高	---- 資料33
11. 個人預り資産の残高	---- 資料34
12. 個人預り資産の販売額	---- 資料35
13. 有価証券の評価損益	---- 資料36
14. 金融商品の時価等に関する事項	---- 資料37

※本資料は単位未満を切り捨てて表示しております。

I. 2023年3月期 第2四半期(中間期)決算ハイライト

1. 損益の状況

(1) 山口フィナンシャルグループ【連結】

- ・経常利益は、国債等債券損益が減少したものの、貸出金利息の増加や与信関係費用の減少等を主因として、前年同期比5億23百万円増加して166億59百万円となりました。
- ・親会社株主に帰属する中間純利益は、前年同期比1億19百万円増加して122億64百万円となりました。
- ・連結コア業務純益は、貸出金利息の増加等を主因として、前年同期比27億8百万円増加して238億6百万円となりました。

	2022/9期		2021/9期	2020/9期	2023/3期 第2四半期業績予想 (6カ月)	2022/3期 (参考) (年間)
	YMFG 連結	前年 同期比				
連結経常収益	74,312	△ 1,129	75,441	75,575		147,016
連結業務粗利益 A	47,079	△ 4,299	51,378	51,944		77,862
資金利益	44,780	1,445	43,335	43,499		86,779
(うち投資信託解約損益) B	(2,603)	(△4,326)	(6,929)	(6,830)		(12,175)
役員取引等利益	8,380	△ 155	8,535	6,911		17,008
特定取引利益	1,150	512	638	668		1,752
その他業務利益	△ 7,231	△ 6,101	△ 1,130	865		△ 27,677
(うち国債等債券損益) C	(△7,610)	(△5,353)	(△2,257)	(797)		(△30,936)
(うち金融派生商品損益)	(△1,401)	(△1,201)	(△200)	(△655)		(△706)
経費(除く臨時処理分)(△) D	30,884	△ 1,653	32,537	33,667		63,728
連結業務純益(一般貸倒引当金繰入前)	16,195	△ 2,645	18,840	18,277		14,133
連結コア業務純益	23,806	2,708	21,098	17,480		45,070
(除く投資信託解約損益)	(21,202)	(7,033)	(14,169)	(10,649)		(32,894)
一般貸倒引当金繰入額(△) ①	△ 110	△ 2,721	2,611	2,893		7,102
連結業務純益	16,306	77	16,229	15,383		7,030
(金銭の信託運用見合費用)(△)	(1)	(△ 2)	(3)	(5)		(4)
臨時損益	355	445	△ 90	△ 2,396		△ 14,661
うち株式等関係損益	445	△ 1,042	1,487	4,598		△ 3,801
うち金銭の信託運用損益	△ 286	1,353	△ 1,639	△ 2,557		244
うち不良債権処理額(△) ②	498	△ 1,073	1,571	4,366		15,089
うち貸倒引当金戻入益 ③	-	-	-	-		-
うち償却債権取立益 ④	2	△ 0	2	5		9
経常利益(損失)(△)	16,659	523	16,136	12,981	14,000	△ 7,635
特別損益	△ 156	△ 4,609	4,453	△ 708		2,132
税金等調整前中間純利益(当期純損失)(△)	16,503	△ 4,087	20,590	12,272		△ 5,503
法人税等合計(△)	4,085	△ 4,183	8,268	3,874		7,372
中間純利益(当期純損失)(△)	12,418	97	12,321	8,398		△ 12,876
非支配株主に帰属する中間純利益(当期純損失)(△)	154	△ 22	176	△ 51		129
親会社株主に帰属する中間純利益(当期純損失)(△)	12,264	119	12,145	8,449	10,000	△ 13,005
与信関係費用(①+②-③-④)(△)	386	△ 3,793	4,179	7,255		22,182
ROE(中間純利益ベース)	3.95	0.37	3.58	2.65		-
修正OHR(除く投資信託解約損益) (D/(A-B-C))	59.29	△ 10.37	69.66	75.96		65.96

(注) 一般貸倒引当金及び個別貸倒引当金を合算して、取崩超過となっている場合は、3行合算上はそれぞれの勘定に戻した上で合計しております。

					(単位: %)
ROE(中間純利益ベース)	3.95	0.37	3.58	2.65	-
修正OHR(除く投資信託解約損益) (D/(A-B-C))	59.29	△ 10.37	69.66	75.96	65.96

○コア業務純益【連結】

(単位: 億円、増減は四捨五入)

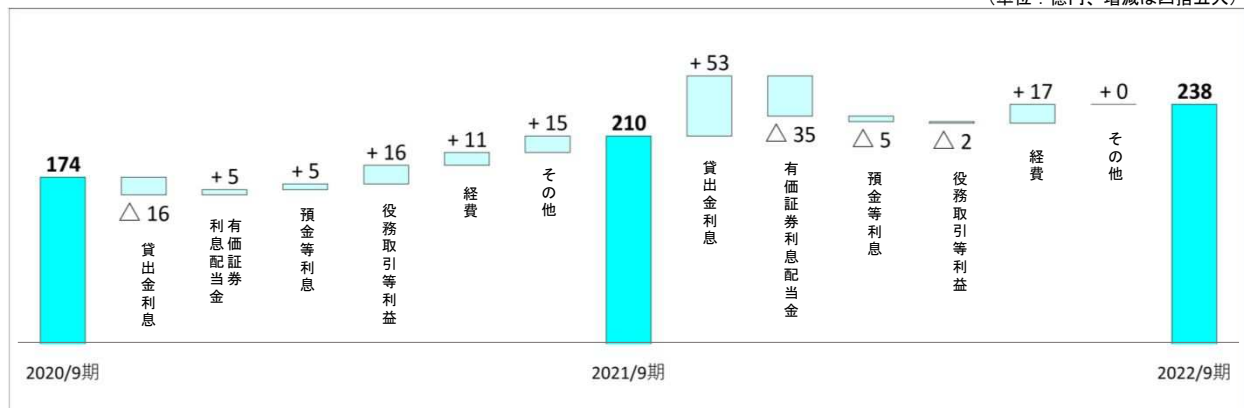

(注) 「+」はコア業務純益に対する増加要因、「△」はコア業務純益に対する減少要因を表しております。

(2) 山口フィナンシャルグループ【3行合算】

(単位:百万円)

	2022/9期	前年 同期比	2021/9期	2023/3期 第2四半期業績予想 (6カ月)	2022/3期
					(参考) (年間)
経常収益	64,244	△ 954	65,198		125,901
業務粗利益	42,773	△ 3,829	46,602		68,397
資金利益	45,151	1,466	43,685		87,464
(うち投資信託解約損益)	(2,603)	(△ 4,326)	(6,929)		(12,175)
役務取引等利益	4,522	△ 110	4,632		9,135
特定取引利益	0	△ 46	46		112
その他業務利益	△ 6,899	△ 5,138	△ 1,761		△ 28,314
(うち国債等債券損益)	(△ 7,610)	(△ 5,353)	(△ 2,257)		(△ 30,936)
(うち金融派生商品損益)	(△ 564)	(△ 229)	(△ 335)		(△ 358)
経費(除く臨時処理分)(△)	23,715	△ 1,114	24,829		48,047
業務純益(一般貸倒引当金繰入前)	19,058	△ 2,715	21,773		20,350
コア業務純益	26,668	2,638	24,030		51,286
(除く投資信託解約損益)	(24,065)	(6,964)	(17,101)		(39,110)
一般貸倒引当金繰入額(△) ①	△ 165	△ 2,787	2,622		7,119
業務純益	19,223	73	19,150		13,231
(金銭の信託運用見合費用)(△)	(1)	(△ 2)	(3)		(4)
臨時損益	580	512	68		△ 14,090
うち株式等関係損益	471	△ 1,016	1,487		△ 3,623
うち金銭の信託運用損益	△ 286	1,353	△ 1,639		244
うち不良債権処理額(△) ②	386	△ 1,080	1,466		14,835
うち貸倒引当金戻入益 ③	-	-	-		-
うち償却債権取立益 ④	2	△ 0	2		9
経常利益(損失)(△)	19,802	586	19,216	17,000	△ 864
特別損益	△ 98	△ 4,069	3,971		3,534
税引前中間純利益	19,704	△ 3,483	23,187		2,669
法人税等合計(△)	3,882	△ 3,821	7,703		6,231
中間純利益(当期純損失)(△)	15,821	337	15,484	13,400	△ 3,562
与信関係費用(①+②-③-④)(△)	219	△ 3,867	4,086		21,944

(注) 1. 金額は百万円未満を切り捨てて表示しております。

2. 業務純益(一般貸倒引当金繰入前) = 業務粗利益 - 経費(除く臨時処理分)

3. コア業務純益 = 業務純益 + 一般貸倒引当金繰入額 - 国債等債券損益

4. 一般貸倒引当金及び個別貸倒引当金を合算して、取崩超過となっている場合は、3行合算上はそれぞれの勘定に戻した上で合計しております。

5. 法人税等合計 = 法人税、住民税及び事業税 + 法人税等調整額

(3) 山口銀行【単体】

- ・ 経常利益は、貸出金利息が増加し、与信関係費用は減少したものの、国債等債券損益の減少等を主因として、前年同期比22億67百万円減少して123億77百万円となりました。
- ・ 中間純利益は、前年同期比4億83百万円減少して93億99百万円となりました。
- ・ コア業務純益は、貸出金利息の増加等を主因として、前年同期比16億70百万円増加して168億81百万円となりました。

(単位：百万円)

	2022/9期		2021/9期	2023/3期 第2四半期業績予想 (6カ月)	2022/3期 (参考) (年間)
		前年 同期比			
経常収益	38,433	585	37,848		71,708
業務粗利益 A	22,973	△ 4,871	27,844		36,762
資金利益	26,329	2,052	24,277		47,695
(うち投資信託解約損益) B	(1,760)	(△ 3,028)	(4,788)		(8,342)
役員取引等利益	3,058	△ 204	3,262		6,384
特定取引利益	0	△ 46	46		112
その他業務利益	△ 6,415	△ 6,672	257		△ 17,429
(うち国債等債券損益) C	(△ 5,860)	(△ 5,883)	(23)		(△ 19,082)
(うち金融派生商品損益)	(△ 646)	(△ 348)	(△ 298)		(△ 446)
経費(除く臨時処理分)(△) D	11,952	△ 657	12,609		24,195
業務純益(一般貸倒引当金繰入前)	11,021	△ 4,214	15,235		12,567
コア業務純益	16,881	1,670	15,211		31,649
(除く投資信託解約損益)	(15,121)	(4,699)	(10,422)		(23,307)
一般貸倒引当金繰入額(△) ①	-	△ 1,095	1,095		2,681
業務純益	11,021	△ 3,118	14,139		9,885
(金銭の信託運用見合費用)(△)	(1)	(△ 2)	(3)		(4)
臨時損益	1,358	851	507		△ 4,537
うち株式等関係損益	116	△ 592	708		△ 2,497
うち金銭の信託運用損益	△ 334	1,401	△ 1,735		22
うち不良債権処理額(△) ②	16	△ 24	40		4,640
うち貸倒引当金戻入益 ③	1,052	1,052	-		-
うち償却債権取立益 ④	2	0	2		4
経常利益	12,377	△ 2,267	14,644	11,300	5,343
特別損益	△ 32	70	△ 102		400
税引前中間純利益	12,345	△ 2,196	14,541		5,743
法人税等合計(△)	2,945	△ 1,713	4,658		2,975
中間純利益	9,399	△ 483	9,882	8,500	2,768
与信関係費用(①+②-③-④)(△)	△ 1,038	△ 2,172	1,134		7,317

(単位：%)

ROE(中間純利益ベース)	4.48	△ 0.03	4.51	0.64
修正OHR(除く投資信託解約損益) (D/(A-B-C))	44.14	△ 10.60	54.74	50.93

○コア業務純益

(単位：億円、増減は四捨五入)

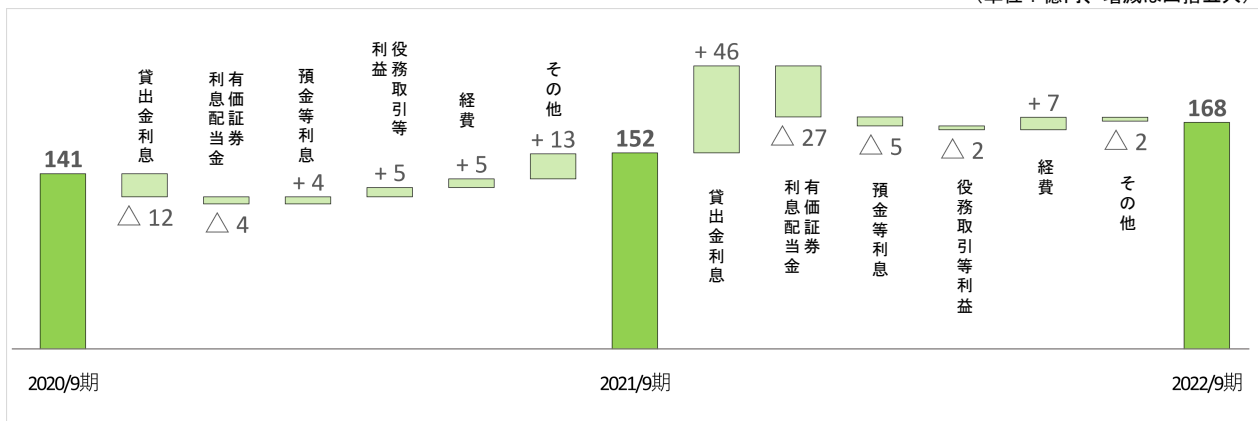

(注)「+」はコア業務純益に対する増加要因、「△」はコア業務純益に対する減少要因を表しております。

(4) もみじ銀行【単体】

- ・経常利益は、投資信託解約損益が減少したものの、国債等債券損益の増加や与信関係費用の減少等を主因として、前年同期比18億90百万円増加して42億93百万円となりました。
- ・中間純利益は、前年同期比56百万円増加して41億24百万円となりました。
- ・コア業務純益は、経費の減少等を主因として、前年同期比2億61百万円増加して64億1百万円となりました。

	2022/9期	前年 同期比	2021/9期	(単位：百万円)	
				2023/3期 第2四半期業績予想 (6カ月)	2022/3期 (参考) (年間)
経常収益	18,773	△ 1,334	20,107		39,218
業務粗利益 A	12,965	418	12,547		18,826
資金利益	12,830	△ 854	13,684		28,222
(うち投資信託解約損益) B	(842)	(△ 1,298)	(2,140)		(3,833)
役員取引等利益	1,116	43	1,073		2,150
その他業務利益	△ 982	1,228	△ 2,210		△ 11,547
(うち国債等債券損益) C	(△ 1,750)	(531)	(△ 2,281)		(△ 11,854)
(うち金融派生商品損益)	(40)	(71)	(△ 31)		(8)
経費(除く臨時処理分)(△) D	8,313	△ 375	8,688		16,925
業務純益(一般貸倒引当金繰入前)	4,651	793	3,858		1,900
コア業務純益	6,401	261	6,140		13,755
(除く投資信託解約損益)	(5,559)	(1,560)	(3,999)		(9,921)
一般貸倒引当金繰入額(△) ①	628	△ 346	974		3,291
業務純益	4,023	1,139	2,884		△ 1,391
(金銭の信託運用見合費用)(△)	(0)	(0)	(0)		(0)
臨時損益	270	750	△ 480		△ 6,654
うち株式等関係損益	355	△ 428	783		△ 1,228
うち金銭の信託運用損益	48	△ 48	96		222
うち不良債権処理額(△) ②	178	△ 952	1,130		6,515
うち貸倒引当金戻入益 ③	-	-	-		-
うち償却債権取立益 ④	-	-	-		5
経常利益(損失)(△)	4,293	1,890	2,403	3,100	△ 8,046
特別損益	△ 20	△ 4,248	4,228		3,271
税引前中間純利益	4,272	△ 2,360	6,632		△ 4,774
法人税等合計(△)	147	△ 2,417	2,564		1,796
中間純利益(当期純損失)(△)	4,124	56	4,068	3,000	△ 6,571
与信関係費用(①+②-③-④)(△)	806	△ 1,298	2,104		9,801
ROE(中間純利益ベース)	5.49	0.67	4.82		-
修正OHR(除く投資信託解約損益) (D/(A-B-C))	59.92	△ 8.55	68.47		63.04

○コア業務純益

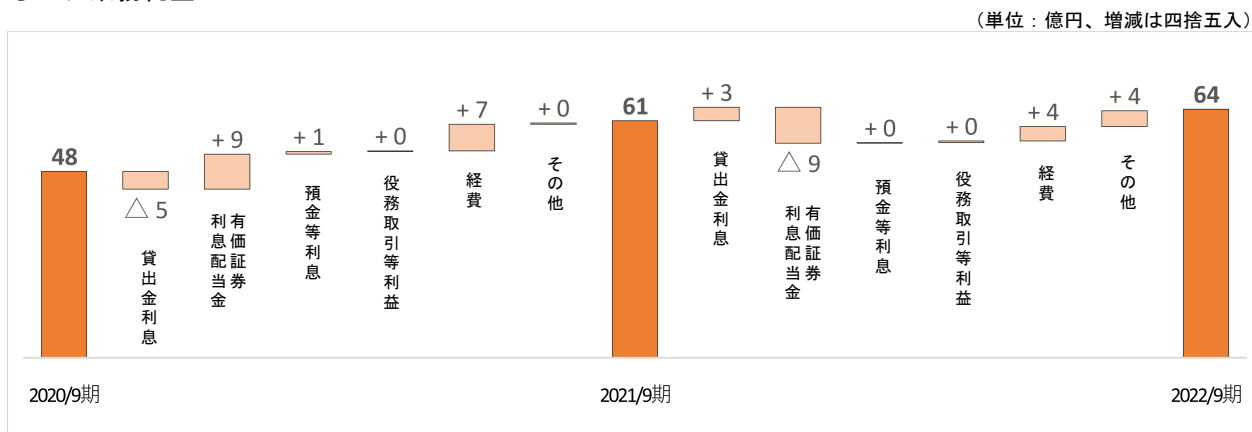

(注)「+」はコア業務純益に対する増加要因、「△」はコア業務純益に対する減少要因を表しております。

(5) 北九州銀行【単体】

- ・ 経常利益は、貸出金利息やその他業務利益の増加、与信関係費用の減少等を主因として、前年同期比9億64百万円増加して31億31百万円となりました。
- ・ 中間純利益は、前年同期比7億63百万円増加して22億96百万円となりました。
- ・ コア業務純益は、貸出金利息の増加等を主因として、前年同期比7億6百万円増加して33億85百万円となりました。

	2022/9期	前年 同期比	2021/9期	(単位：百万円)	
				2023/3期 第2四半期業績予想 (6カ月)	2022/3期 (参考) (年間)
経常収益	8,090	848	7,242		14,974
業務粗利益 A	6,834	624	6,210		12,808
資金利益	5,990	268	5,722		11,546
(うち投資信託解約損益) B	(-)	(-)	(-)		(-)
役務取引等利益	346	49	297		599
その他業務利益	497	306	191		662
(うち国債等債券損益) C	(-)	(-)	(-)		(-)
(うち金融派生商品損益)	(40)	(46)	(△6)		79
経費(除く臨時処理分)(△) D	3,449	△82	3,531		6,926
業務純益(一般貸倒引当金繰入前)	3,385	706	2,679		5,882
コア業務純益	3,385	706	2,679		5,882
(除く投資信託解約損益)	(3,385)	(706)	(2,679)		(5,882)
一般貸倒引当金繰入額(△) ①	308	△244	552		1,145
業務純益	3,077	950	2,127		4,736
(金銭の信託運用見合費用)(△)	(-)	(-)	(-)		(-)
臨時損益	53	13	40		△2,898
うち株式等関係損益	-	4	△4		102
うち金銭の信託運用損益	-	-	-		-
うち不良債権処理額(△) ②	142	△152	294		3,680
うち貸倒引当金戻入益 ③	-	-	-		-
うち償却債権取立益 ④	-	-	-		-
経常利益	3,131	964	2,167	2,600	1,837
特別損益	△45	109	△154		△137
税引前中間純利益	3,086	1,073	2,013		1,700
法人税等合計(△)	789	309	480		1,460
中間純利益	2,296	763	1,533	1,900	240
与信関係費用(①+②-③-④)(△)	450	△396	846		4,826

	(単位：%)			
ROE(中間純利益ベース)	4.42	1.63	2.79	0.22
修正OHR(除く投資信託解約損益) (D/(A-B-C))	50.46	△6.39	56.85	54.07

○コア業務純益

(単位：億円、増減は四捨五入)

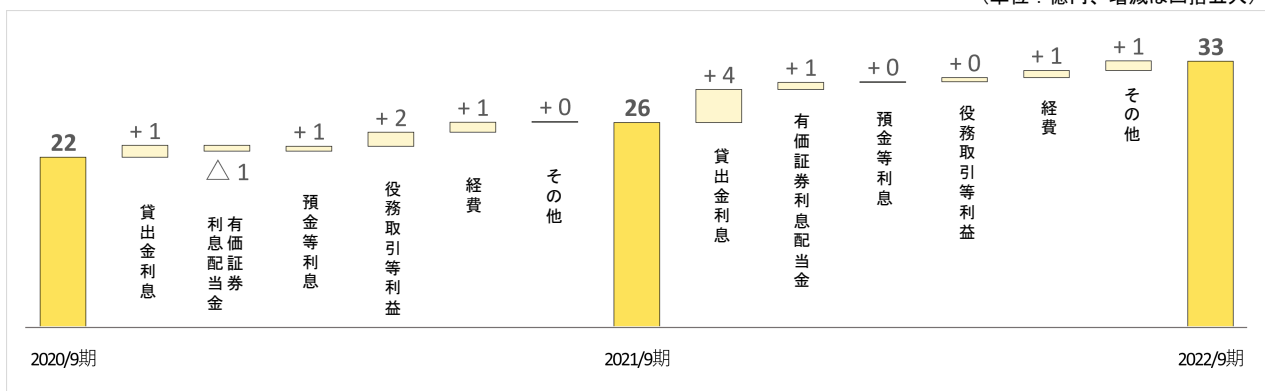

(注)「+」はコア業務純益に対する増加要因、「△」はコア業務純益に対する減少要因を表しております。

(6) 経費の概要【単体】

3行合算

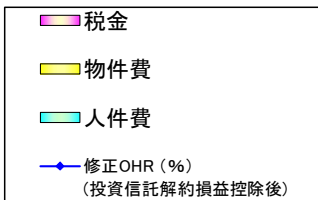

山口銀行

- ・人件費は3億円、物件費は4億円それぞれ減少しました。
- ・税金は前年並みとなりました。
- ・修正OHRは、経費が7億円減少し、国債等債券損益控除後の業務粗利益が増加したことから、前期比10.6ポイント低下し44.1%となりました。

もみじ銀行

- ・物件費は3億円減少しました。
- ・人件費、税金は前年並みとなりました。
- ・修正OHRは、国債等債券損益控除後の業務粗利益は減少したものの、経費が3億円減少したことから、前期比8.5ポイント低下し59.9%となりました。

北九州銀行

- ・人件費、物件費、税金は前年並みとなりました。
- ・修正OHRは、経費が1億円減少し、国債等債券損益控除後の業務粗利益が増加したことから、前期比6.4ポイント低下し50.4%となりました。

(単位：億円)

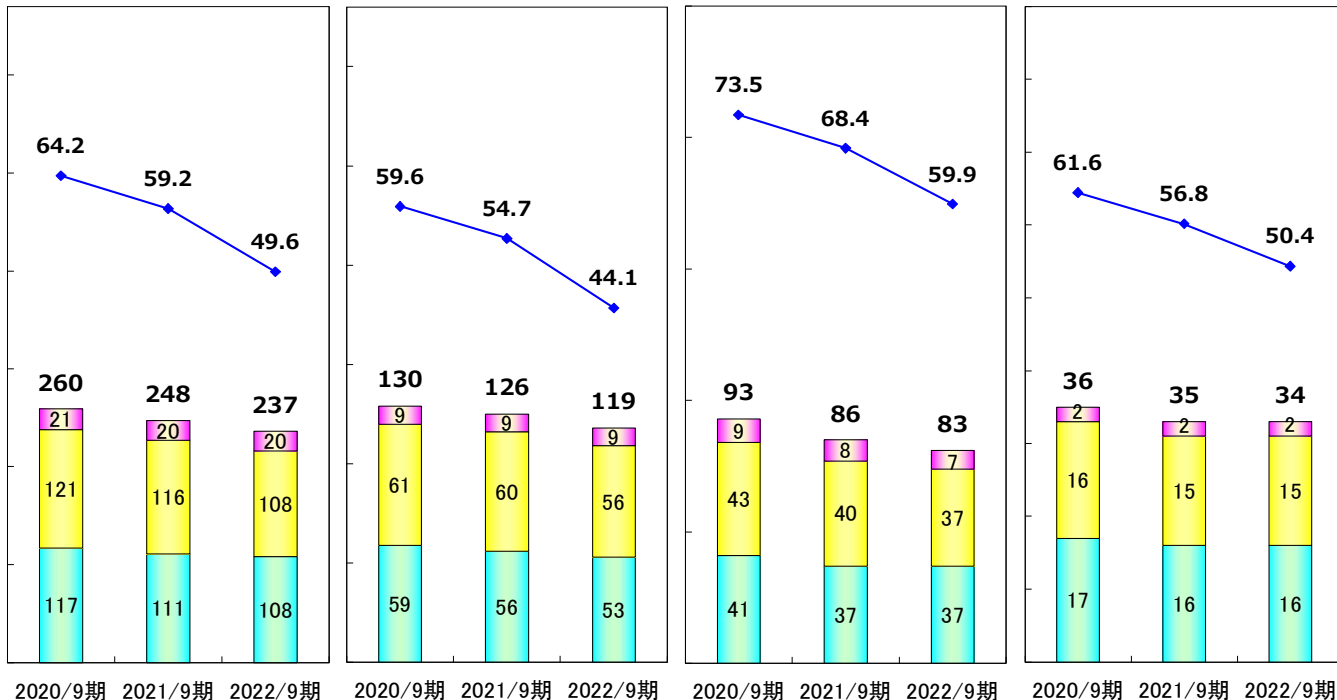

(注) 修正OHR = 経費 / (業務粗利益 - 国債等債券損益 - 投資信託解約損益)

(7) 与信費用の概要【単体】

3行合算

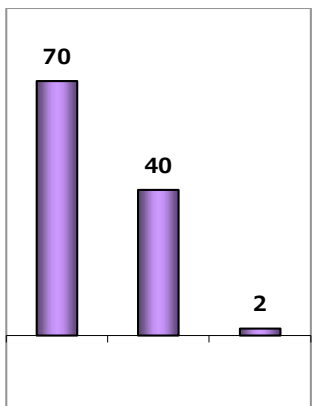

山口銀行

- ・一般貸倒引当金繰入額が21億円減少したことなどから、与信関係費用は21億円減少し、△10億円(貸倒引当金戻入益)となりました。

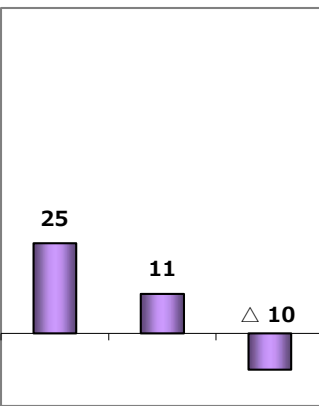

もみじ銀行

- ・一般貸倒引当金繰入額は3億円、個別貸倒引当金繰入額は9億円それぞれ減少したことなどから、与信関係費用は13億円減少し、8億円となりました。

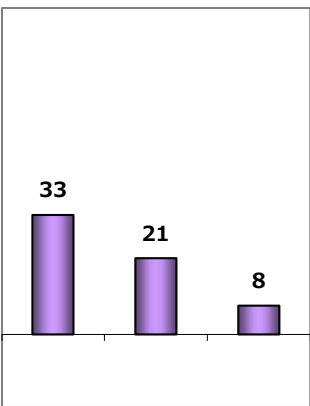

北九州銀行

- ・一般貸倒引当金繰入額は2億円、個別貸倒引当金繰入額は1億円それぞれ減少したことなどから、与信関係費用は4億円減少し、4億円となりました。

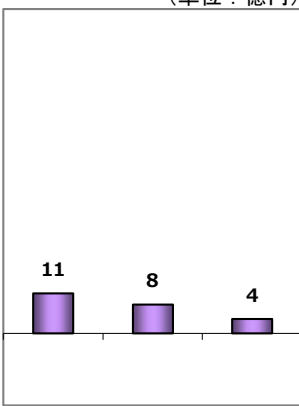

(単位：億円)

(8) 資金運用利回・資金調達原価・総資金利鞘

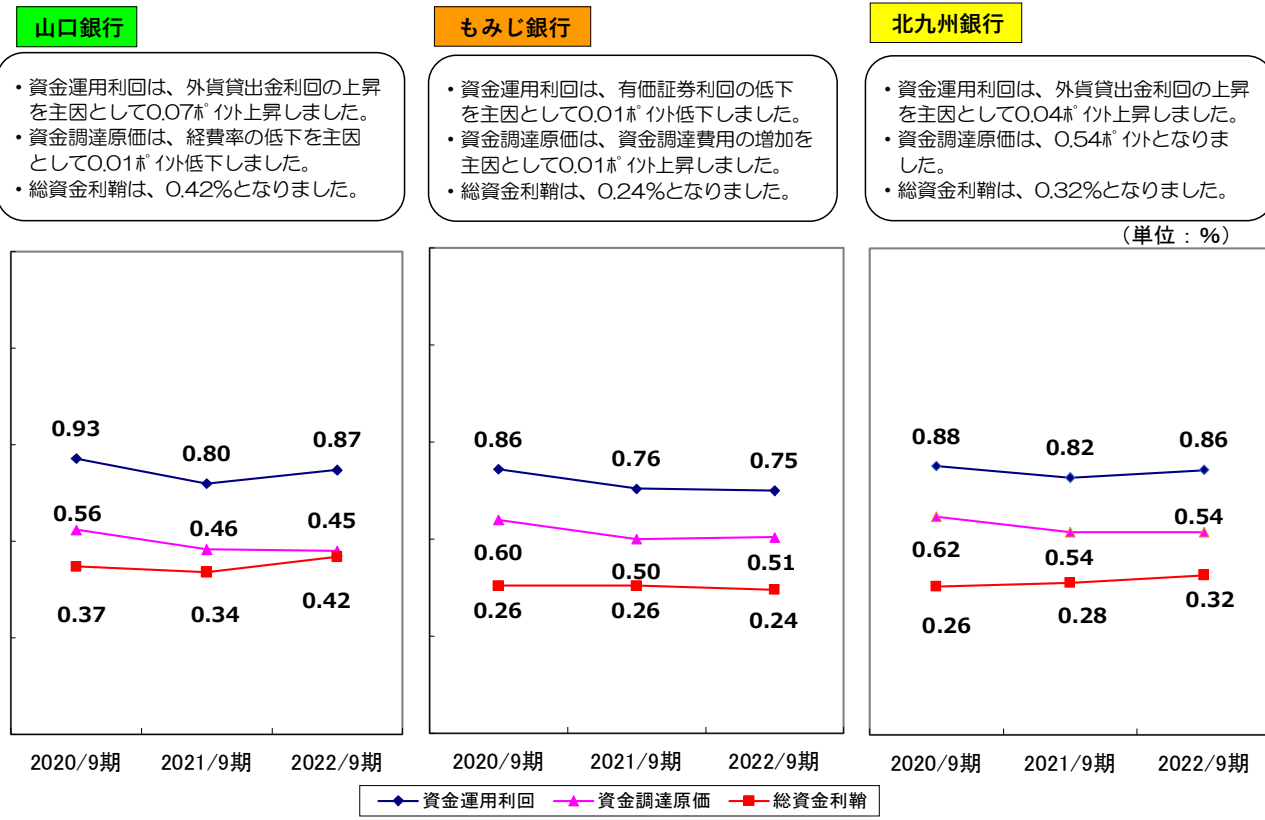

(9) 貸出金利回・有価証券利回・預金等利回(国内業務部門)

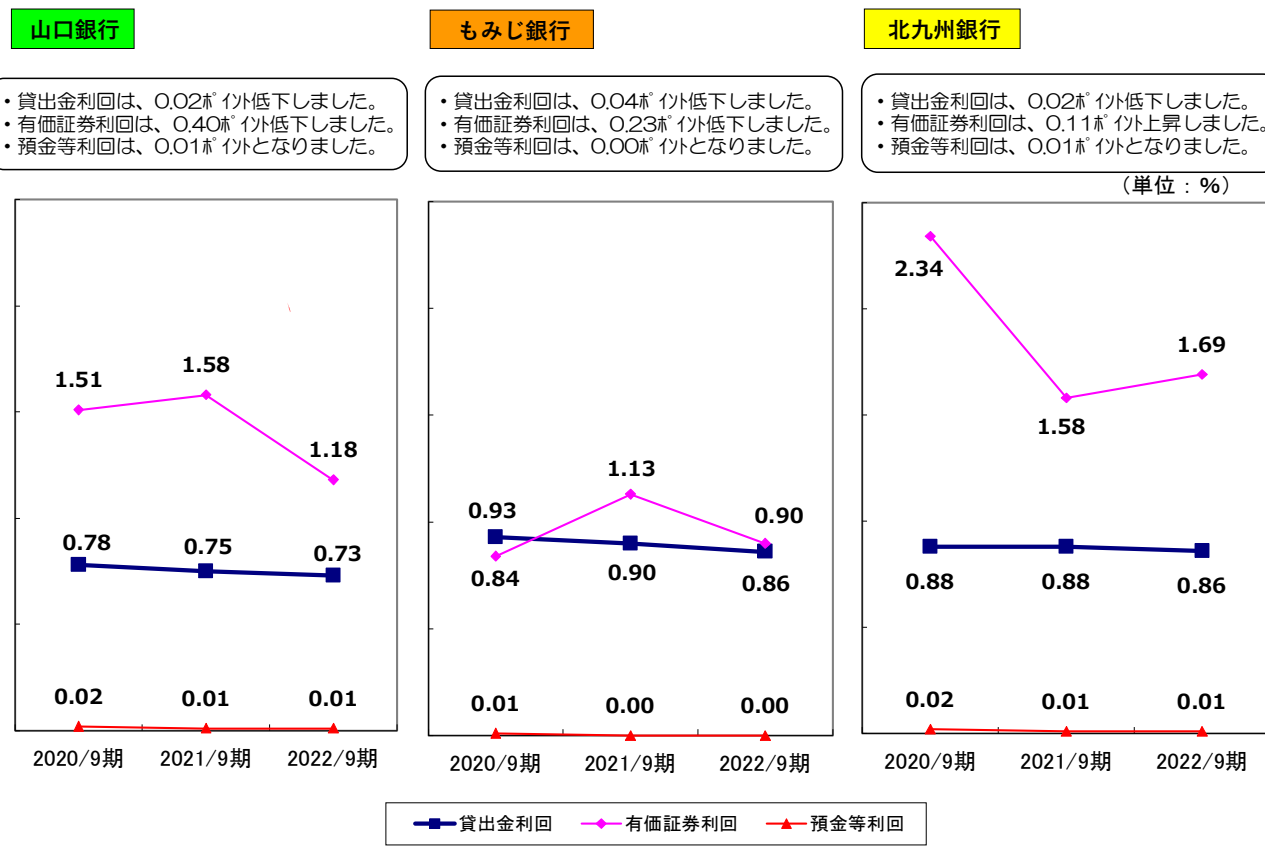

2. 資産・負債の状況

(1) 貸出金(末残)

- 3行合算の貸出金末残は、前年同期比3,645億円増加し、8兆4,135億円となりました。
- 山口銀行の貸出金末残は、前年同期比2,143億円増加し、4兆6,387億円となりました。
- もみじ銀行の貸出金末残は、前年同期比901億円増加し、2兆4,434億円となりました。
- 北九州銀行の貸出金末残は、前年同期比600億円増加し、1兆3,312億円となりました。

(2) 貸出金(平残)

- 3行合算の貸出金平残は、前年同期比3,381億円増加(年率4.2%)し、8兆3,199億円となりました。
- 山口銀行の貸出金平残は、前年同期比2,089億円増加(年率4.8%)し、4兆5,955億円となりました。
- もみじ銀行の貸出金平残は、前年同期比820億円増加(年率3.5%)し、2兆4,186億円となりました。
- 北九州銀行の貸出金平残は、前年同期比472億円増加(年率3.8%)し、1兆3,056億円となりました。

(単位:億円)

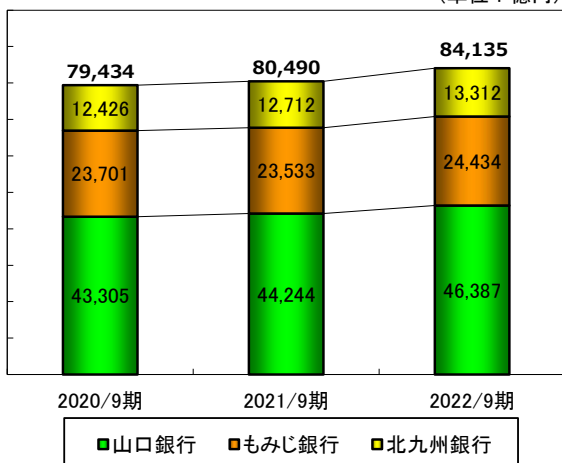

(単位:億円)

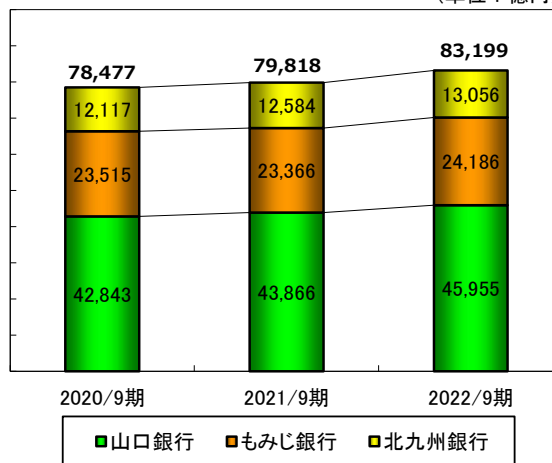

(3) 預金(末残)

- 3行合算の預金末残は、個人向け預金の増加を主因に2,404億円増加し、10兆4,596億円となりました。
- 山口銀行の預金末残は、前年同期比1,705億円増加し、5兆8,389億円となりました。
- もみじ銀行の預金末残は、前年同期比733億円増加し、3兆3,334億円となりました。
- 北九州銀行の預金末残は、前年同期比33億円減少し、1兆2,872億円となりました。

(4) 預金(平残)

- 3行合算の預金平残は、前年同期比2,413億円増加(年率2.4%)し、10兆4,353億円となりました。
- 山口銀行の預金平残は、前年同期比1,771億円増加(年率3.1%)し、5兆8,739億円となりました。
- もみじ銀行の預金平残は、前年同期比747億円増加(年率2.3%)し、3兆3,362億円となりました。
- 北九州銀行の預金平残は、前年同期比105億円減少(年率△0.8%)し、1兆2,250億円となりました。

(単位:億円)

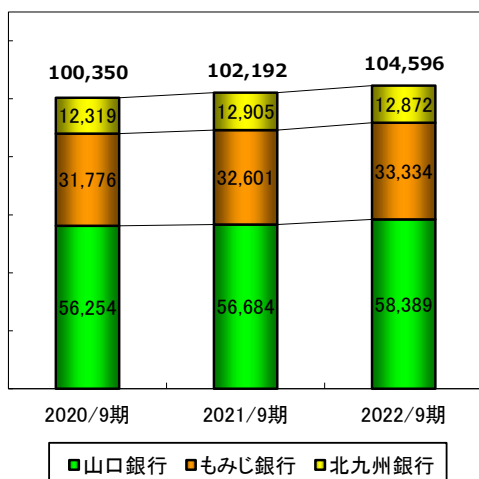

(単位:億円)

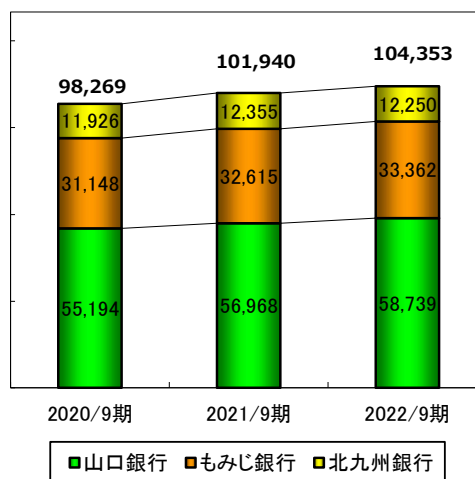

(注) 預金には譲渡性預金を含んでおります。

(5) 有価証券

① 残高

3行合算

- 投資信託 □ 外国債券
- その他 □ 国内株式
- 国内債券

山口銀行

・国内債券および投資信託残高の減少を主因に、2,159億円減少しました。

もみじ銀行

・国内債券および外国債券残高の減少を主因に、1,053億円減少しました。

北九州銀行

・株式残高の減少を主因に、27億円減少しました。

(単位：億円)

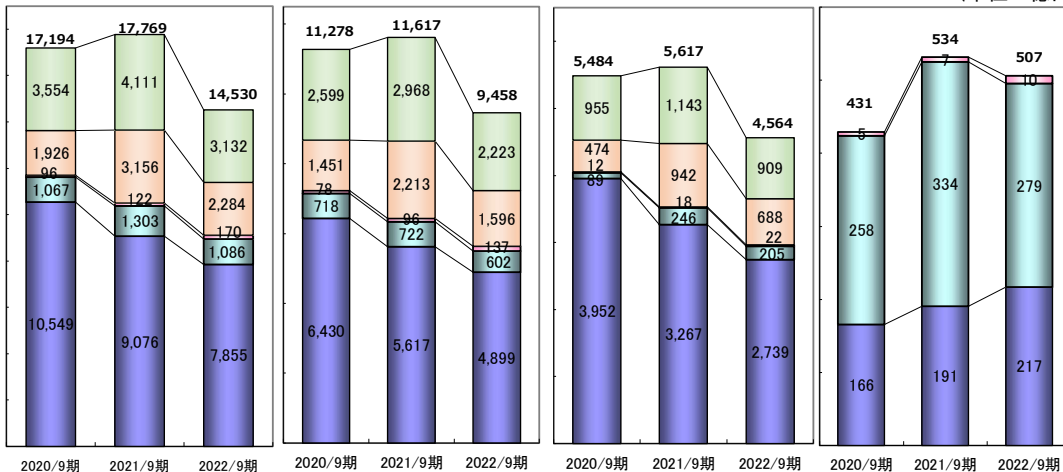

債券の内訳(2021/9期) (単位：億円)

	3行合算	山口銀行	もみじ銀行	北九州銀行
国債	4,213	2,232	1,959	20
地方債	2,785	2,411	292	81
社債	2,077	972	1,015	89
債券計	9,076	5,617	3,267	191

債券の内訳(2022/9期) (単位：億円)

	3行合算	山口銀行	もみじ銀行	北九州銀行
国債	3,431	1,846	1,565	20
地方債	2,811	2,455	269	86
社債	1,612	597	904	110
債券計	7,855	4,899	2,739	217

② その他有価証券の評価損益

3行合算

- 国内株式 □ 国内債券
- 外国債券 □ 投資信託

山口銀行

・国内債券および外国債券の評価損が拡大したことを主因に、その他有価証券の評価損益は488億円減少しました。

もみじ銀行

・国内債券および外国債券の評価損が拡大したことを主因に、その他有価証券の評価損益は253億円減少しました。

北九州銀行

・国内株式の評価益が減少したことを主因に、その他有価証券の評価損益は55億円減少しました。

(単位：億円)

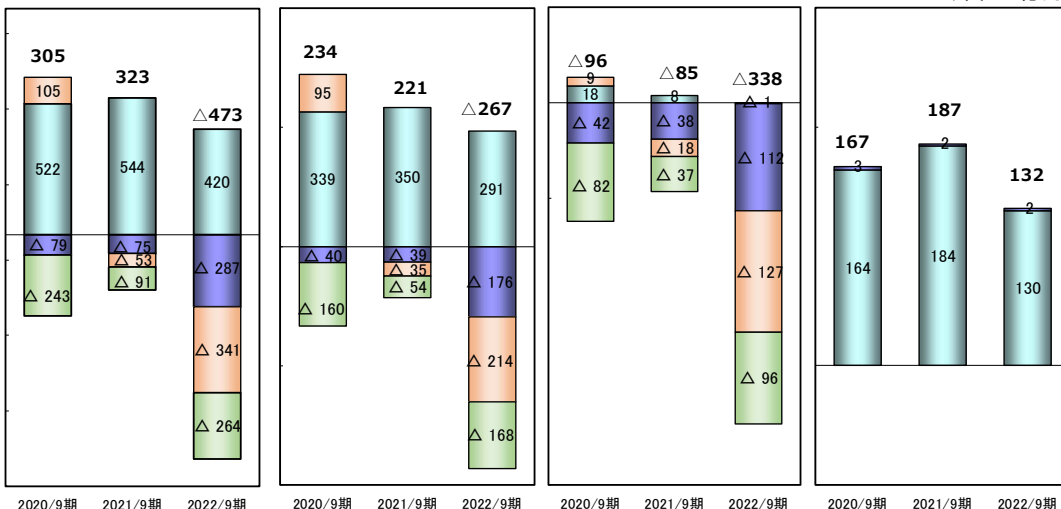

※債券に対してヘッジ会計を適用する金利スワップの評価損益(億円)

	2020/9期	2021/9期	2022/9期
山口銀行	△67	△9	135
もみじ銀行	△8	△3	70
北九州銀行	—	—	—

(6) 個人預り資産(販売額)

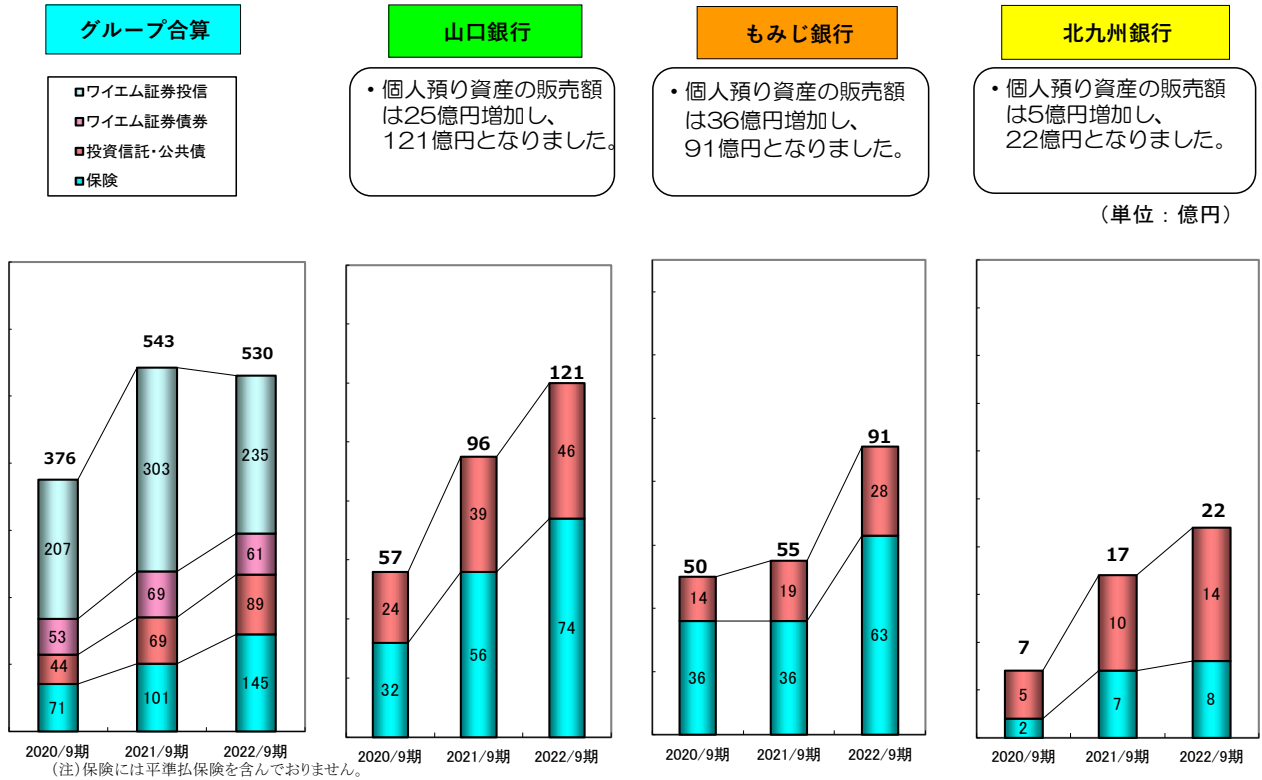

(7) 不良債権の状況(リスク管理債権及び金融再生法開示債権)

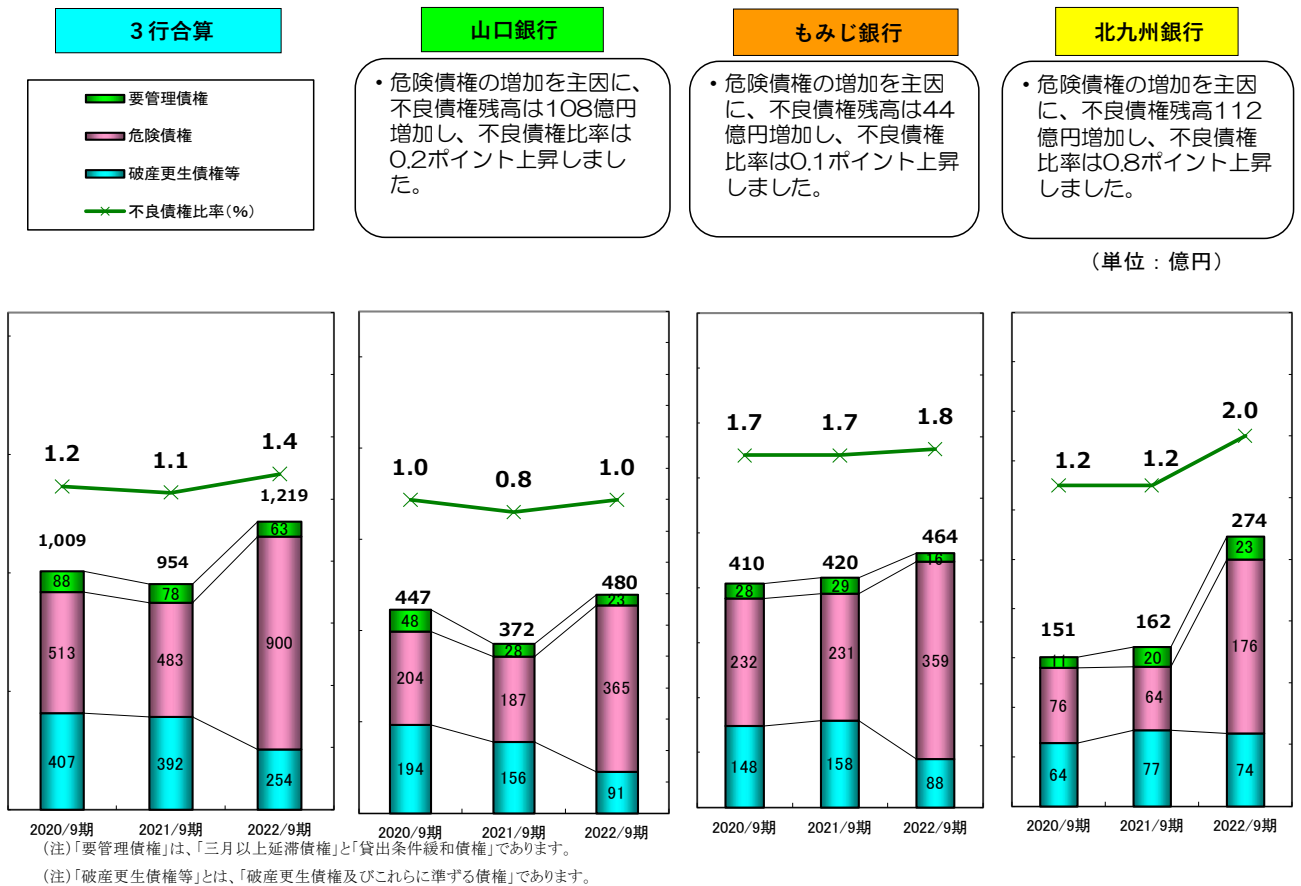

II. 2023年3月期 第2四半期(中間期)決算の概況

1. 損益状況

(1) 山口フィナンシャルグループ【連結】

(単位:百万円)

	2022/9期	前年同期比		2021/9期
		2022/9期	2021/9期	
連結経常収益	74,312	△ 1,129		75,441
連結業務粗利益	47,079	△ 4,299		51,378
(除く国債等債券損益)	(54,690)	(1,054)		(53,636)
資金利益	44,780	1,445		43,335
(うち投資信託解約損益)	(2,603)	(△ 4,326)		(6,929)
役務取引等利益	8,380	△ 155		8,535
特定取引利益	1,150	512		638
その他業務利益	△ 7,231	△ 6,101		△ 1,130
(うち国債等債券損益)	(△ 7,610)	(△ 5,353)		(△ 2,257)
(うち金融派生商品損益)	(△ 1,401)	(△ 1,201)		(△ 200)
経費(除く臨時処理分)(△)	30,884	△ 1,653		32,537
連結業務純益(一般貸倒引当金繰入前)	16,195	△ 2,645		18,840
連結コア業務純益	23,806	2,708		21,098
(除く投資信託解約損益)	(21,202)	(7,033)		(14,169)
一般貸倒引当金繰入額(△) ①	△ 110	△ 2,721		2,611
連結業務純益	16,306	77		16,229
(金銭の信託運用見合費用)(△)	(1)	(△ 2)		(3)
臨時損益	355	445		△ 90
うち株式等関係損益	445	△ 1,042		1,487
うち金銭の信託運用損益	△ 286	1,353		△ 1,639
うち不良債権処理額(△) ②	498	△ 1,073		1,571
うち貸倒引当金戻入益 ③	-	-		-
うち償却債権取立益 ④	2	△ 0		2
経常利益	16,659	523		16,136
特別損益	△ 156	△ 4,609		4,453
うち固定資産処分損益	150	215		△ 65
うち減損損失(△)	352	△ 2,982		3,334
税金等調整前中間純利益	16,503	△ 4,087		20,590
法人税、住民税及び事業税(△)	2,517	△ 1,538		4,055
法人税等調整額(△)	1,567	△ 2,645		4,212
法人税等合計(△)	4,085	△ 4,183		8,268
中間純利益	12,418	97		12,321
非支配株主に帰属する中間純利益	154	△ 22		176
親会社株主に帰属する中間純利益	12,264	119		12,145

与信関係費用(①+②-③-④)(△)	386	△ 3,793	4,179
--------------------	-----	---------	-------

- (注) 1. 連結業務粗利益 = (資金運用収益 - 資金調達費用) + (役務取引等収益 - 役務取引等費用 + 信託報酬) + (特定取引収益 - 特定取引費用) + (その他業務収益 - その他業務費用)
2. 連結業務純益(一般貸倒引当金繰入前) = 連結業務粗利益 - 経費(除く臨時処理分)
3. 連結コア業務純益 = 連結業務純益 + 一般貸倒引当金繰入額 - 国債等債券損益
4. 連結業務純益 = 連結業務粗利益 - 経費(除く臨時処理分) - 一般貸倒引当金繰入額

(ご参考)

連結子会社数	22	3	19
非連結子会社数	12	12	-
持分法適用会社数	3	-	3

2022年4月1日付で山口キャピタル株式会社の株式を追加取得したことにより、山口キャピタル株式会社、地域商社やまぐち株式会社及びUNICORNファンド投資事業有限責任組合を連結子会社としております。

また、山口キャピタル株式会社を連結子会社としたことに伴い、株式会社KAIKAほか11社を非連結子会社としております。

(2) 3行合算

(単位:百万円)

	2022/9期		2021/9期
		前年同期比	
経常収益	64,244	△ 954	65,198
業務粗利益	42,773	△ 3,829	46,602
(除く国債等債券損益)	(50,384)	(1,524)	(48,860)
資金利益	45,151	1,466	43,685
役務取引等利益	4,522	△ 110	4,632
特定取引利益	0	△ 46	46
その他業務利益	△ 6,899	△ 5,138	△ 1,761
(うち国債等債券損益)	(△ 7,610)	(△ 5,353)	(△ 2,257)
(うち金融派生商品損益)	(△ 564)	(△ 229)	(△ 335)
国内業務粗利益	37,957	△ 3,812	41,769
(除く国債等債券損益)	(43,857)	(△ 1,185)	(45,042)
資金利益	39,566	△ 1,126	40,692
役務取引等利益	4,369	△ 185	4,554
特定取引利益	33	23	10
その他業務利益	△ 6,010	△ 2,524	△ 3,486
(うち国債等債券損益)	(△ 5,900)	(△ 2,628)	(△ 3,272)
(うち金融派生商品損益)	(48)	(93)	(△ 45)
国際業務粗利益	4,816	△ 17	4,833
(除く国債等債券損益)	(6,526)	(2,708)	(3,818)
資金利益	5,585	2,592	2,993
役務取引等利益	152	74	78
特定取引利益	△ 33	△ 68	35
その他業務利益	△ 889	△ 2,614	1,725
(うち国債等債券損益)	(△ 1,710)	(△ 2,724)	(1,014)
(うち金融派生商品損益)	(△ 613)	(△ 324)	(△ 289)
経費(除く臨時処理分)(△)	23,715	△ 1,114	24,829
人件費(△)	10,808	△ 340	11,148
物件費(△)	10,897	△ 769	11,666
税金(△)	2,009	△ 5	2,014
業務純益(一般貸倒引当金繰入前)	19,058	△ 2,715	21,773
コア業務純益(注)	26,668	2,638	24,030
(除く投資信託解約損益)	(24,065)	(6,964)	(17,101)
一般貸倒引当金繰入額(△) ①	△ 165	△ 2,787	2,622
業務純益	19,223	73	19,150
うち国債等債券損益	△ 7,610	△ 5,353	△ 2,257
(金銭の信託運用見合費用)(△)	(1)	(△ 2)	(3)
臨時損益	580	512	68
株式等関係損益	471	△ 1,016	1,487
株式等売却益	2,557	△ 221	2,778
株式等売却損(△)	2,083	1,132	951
株式等償却(△)	1	△ 337	338
不良債権処理額(△) ②	386	△ 1,080	1,466
貸出金償却(△)	-	△ 4	4
個別貸倒引当金繰入額(△)	317	△ 1,087	1,404
その他の債権売却損等(△)	69	12	57
貸倒引当金戻入益 ③	-	-	-
償却債権取立益 ④	2	△ 0	2
特定海外債権引当勘定繰入額(△) ⑤	-	-	-
その他の臨時損益	493	449	44
経常利益	19,802	586	19,216
特別損益	△ 98	△ 4,069	3,971
うち固定資産処分損益	147	200	△ 53
うち減損損失(△)	245	△ 3,707	3,952
税引前中間純利益	19,704	△ 3,483	23,187
法人税、住民税及び事業税(△)	1,670	△ 1,844	3,514
法人税等調整額(△)	2,212	△ 1,977	4,189
法人税等合計(△)	3,882	△ 3,821	7,703
中間純利益	15,821	337	15,484
与信関係費用(①+②-③-④+⑤)(△)	219	△ 3,867	4,086

(注) 1.業務純益(一般貸倒引当金繰入前)=業務粗利益-経費(除く臨時処理分)

2.コア業務純益=業務純益+一般貸倒引当金繰入額-国債等債券損益

3.一般貸倒引当金及び個別貸倒引当金を合算して、取崩超過となっている場合は、3行合算上はそれぞれの勘定に戻した上で合計しております。

(3) 単体

(単位:百万円)

	山口銀行			もみじ銀行			北九州銀行		
	2022/9期	前年同期比	2021/9期	2022/9期	前年同期比	2021/9期	2022/9期	前年同期比	2021/9期
経常収益	38,433	585	37,848	18,773	△ 1,334	20,107	8,090	848	7,242
業務粗利益	22,973	△ 4,871	27,844	12,965	418	12,547	6,834	624	6,210
(除く国債等債券損益)	(28,834)	(1,014)	(27,820)	(14,715)	(△ 114)	(14,829)	(6,834)	(624)	(6,210)
資金利益	26,329	2,052	24,277	12,830	△ 854	13,684	5,990	268	5,722
(うち投資信託解約損益)	(1,760)	(△ 3,028)	(4,788)	(842)	(△ 1,298)	(2,140)	-	-	-
役員取引等利益	3,058	△ 204	3,262	1,116	43	1,073	346	49	297
特定取引利益	0	△ 46	46	-	-	-	-	-	-
その他業務利益	△ 6,415	△ 6,672	257	△ 982	1,228	△ 2,210	497	306	191
(うち国債等債券損益)	(△ 5,860)	(△ 5,883)	(23)	(△ 1,750)	(531)	(△ 2,281)	(-)	(-)	(-)
(うち金融派生商品損益)	(△ 646)	(△ 348)	(△ 298)	(40)	(71)	(△ 31)	(40)	(46)	(△ 6)
国内業務粗利益	20,000	△ 4,189	24,189	11,865	117	11,748	6,091	259	5,832
(除く国債等債券損益)	(24,812)	(△ 336)	(25,148)	(12,953)	(△ 1,108)	(14,061)	(6,091)	(259)	(5,832)
資金利益	21,807	△ 84	21,891	12,043	△ 1,196	13,239	5,715	154	5,561
(うち投資信託解約損益)	(1,760)	(△ 3,028)	(4,788)	(842)	(△ 1,298)	(2,140)	-	-	-
役員取引等利益	2,956	△ 272	3,228	1,087	41	1,046	325	47	278
特定取引利益	33	23	10	-	-	-	-	-	-
その他業務利益	△ 4,796	△ 3,856	△ 940	△ 1,265	1,272	△ 2,537	51	59	△ 8
(うち国債等債券損益)	(△ 4,811)	(△ 3,852)	(△ 959)	(△ 1,088)	(1,225)	(△ 2,313)	(-)	(-)	(-)
(うち金融派生商品損益)	(△ 4)	(△ 22)	(18)	(1)	(56)	(△ 55)	(51)	(59)	(△ 8)
国際業務粗利益	2,973	△ 682	3,655	1,099	300	799	743	365	378
(除く国債等債券損益)	(4,022)	(1,351)	(2,671)	(1,761)	(994)	(767)	(743)	(365)	(378)
資金利益	4,522	2,136	2,386	787	342	445	275	115	160
(うち投資信託解約損益)	(-)	(-)	(-)	(-)	(-)	(-)	(-)	(-)	(-)
役員取引等利益	102	68	34	29	3	26	21	3	18
特定取引利益	△ 33	△ 68	35	-	-	-	-	-	-
その他業務利益	△ 1,618	△ 2,816	1,198	283	△ 43	326	446	246	200
(うち国債等債券損益)	(△ 1,048)	(△ 2,031)	(983)	(△ 661)	(△ 692)	(31)	(-)	(-)	(-)
(うち金融派生商品損益)	(△ 642)	(△ 326)	(△ 316)	(39)	(15)	(24)	(△ 10)	(△ 12)	(2)
経費(除く臨時処理分)(△)	11,952	△ 657	12,609	8,313	△ 375	8,688	3,449	△ 82	3,531
人件費(△)	5,381	△ 292	5,673	3,750	△ 41	3,791	1,676	△ 7	1,683
物件費(△)	5,613	△ 405	6,018	3,764	△ 305	4,069	1,519	△ 59	1,578
税金(△)	958	41	917	798	△ 30	828	252	△ 16	268
業務純益(一般貸倒引当金繰入前)	11,021	△ 4,214	15,235	4,651	793	3,858	3,385	706	2,679
コア業務純益(注)	16,881	1,670	15,211	6,401	261	6,140	3,385	706	2,679
(除く投資信託解約損益)	(15,121)	(4,699)	(10,422)	(5,559)	(1,560)	(3,999)	(3,385)	(706)	(2,679)
一般貸倒引当金繰入額(△) ①	-	△ 1,095	1,095	628	△ 346	974	308	△ 244	552
業務純益	11,021	△ 3,118	14,139	4,023	1,139	2,884	3,077	950	2,127
うち国債等債券損益	△ 5,860	△ 5,883	23	△ 1,750	531	△ 2,281	-	-	-
(金銭の信託運用見合費用)(△)	(1)	(△ 2)	(3)	(0)	(0)	(0)	(-)	(-)	(-)
臨時損益	1,358	851	507	270	750	△ 480	53	13	40
株式等関係損益	116	△ 592	708	355	△ 428	783	-	4	△ 4
株式等売却益	1,820	195	1,625	736	△ 417	1,153	-	-	-
株式等売却損(△)	1,702	1,121	581	381	12	369	-	△ 0	0
株式等償却(△)	1	△ 334	335	0	0	0	-	△ 3	3
不良債権処理額(△) ②	16	△ 24	40	178	△ 952	1,130	142	△ 152	294
貸出金償却(△)	-	△ 4	4	-	-	-	-	-	-
個別貸倒引当金繰入額(△)	-	△ 28	28	128	△ 957	1,085	138	△ 152	290
その他の債権売却損等(△)	16	8	8	50	5	45	3	△ 0	3
貸倒引当金戻入益 ③	1,052	1,052	-	-	-	-	-	-	-
償却債権取立益 ④	2	△ 0	2	-	-	-	-	-	-
その他の臨時損益	203	365	△ 162	93	226	△ 133	196	△ 143	339
経常利益	12,377	△ 2,267	14,644	4,293	1,890	2,403	3,131	964	2,167
特別損益	△ 32	70	△ 102	△ 20	△ 4,248	4,228	△ 45	109	△ 154
うち固定資産処分損益	121	128	△ 7	29	69	△ 40	△ 3	2	△ 5
うち減損損失(△)	153	△ 2,805	2,958	50	△ 943	993	42	42	-
税引前中間純利益	12,345	△ 2,196	14,541	4,272	△ 2,360	6,632	3,086	1,073	2,013
法人税、住民税及び事業税(△)	2,648	156	2,492	△ 1,266	△ 1,660	394	289	△ 338	627
法人税等調整額(△)	297	△ 1,869	2,166	1,414	△ 756	2,170	500	647	△ 147
法人税等合計(△)	2,945	△ 1,713	4,658	147	△ 2,417	2,564	789	309	480
中間純利益	9,399	△ 483	9,882	4,124	56	4,068	2,296	763	1,533
与信関係費用(①+②-③-④)(△)	△ 1,038	△ 2,172	1,134	806	△ 1,298	2,104	450	△ 396	846

(注) 1.業務純益(一般貸倒引当金繰入前) = 業務粗利益 - 経費(除く臨時処理分)

2.コア業務純益 = 業務純益 + 一般貸倒引当金繰入額 - 国債等債券損益

2. 業務純益

(単位:百万円)

	3行合算			山口銀行(単体)			もみじ銀行(単体)			北九州銀行(単体)		
	2022/9期	前年同期比	2021/9期	2022/9期	前年同期比	2021/9期	2022/9期	前年同期比	2021/9期	2022/9期	前年同期比	2021/9期
(1) コア業務純益	26,668	2,638	24,030	16,881	1,670	15,211	6,401	261	6,140	3,385	706	2,679
職員一人当たり(千円)	9,504	△4,715	14,219	11,618	△6,007	17,625	6,774	△4,190	10,964	8,297	△1,739	10,036
(2) 業務純益(一般貸倒引当金繰入前)	19,058	△2,715	21,773	11,021	△4,214	15,235	4,651	793	3,858	3,385	706	2,679
職員一人当たり(千円)	6,792	△6,091	12,883	7,585	△10,068	17,653	4,922	△1,968	6,890	8,297	△1,739	10,036
(3) 業務純益	19,223	73	19,150	11,021	△3,118	14,139	4,023	1,139	2,884	3,077	950	2,127
職員一人当たり(千円)	6,851	△4,480	11,331	7,585	△8,799	16,384	4,257	△893	5,150	7,542	△425	7,967

(注)一般貸倒引当金及び個別貸倒引当金を合算して、取崩超過となっている場合は、3行合算上はそれぞれの勘定に戻した上で合計しております。

3. 利鞘(国内業務部門)

(単位:%)

	3行合算			山口銀行(単体)			もみじ銀行(単体)			北九州銀行(単体)		
	2022/9期	前年同期比	2021/9期	2022/9期	前年同期比	2021/9期	2022/9期	前年同期比	2021/9期	2022/9期	前年同期比	2021/9期
(1) 資金運用利回(A)	0.70	△0.03	0.73	0.68	△0.03	0.71	0.67	△0.06	0.73	0.81	△0.00	0.81
(イ) 貸出金利回	0.79	△0.03	0.82	0.73	△0.02	0.75	0.86	△0.04	0.90	0.86	△0.02	0.88
(ロ) 有価証券利回	1.10	△0.33	1.43	1.18	△0.40	1.58	0.90	△0.23	1.13	1.69	0.11	1.58
(2) 資金調達原価(B)	0.42	△0.02	0.44	0.37	△0.03	0.40	0.47	△0.00	0.47	0.50	△0.02	0.52
(イ) 預金等利回	0.01	△0.00	0.01	0.01	△0.00	0.01	0.00	△0.00	0.00	0.01	△0.00	0.01
(ロ) 外部負債利回	0.00	△0.00	0.00	0.00	-	0.00	0.00	-	0.00	0.00	△0.00	0.00
(3) 総資金利鞘(A)-(B)	0.28	△0.01	0.29	0.31	0.00	0.31	0.20	△0.06	0.26	0.31	0.02	0.29

※外部負債=コールマネー+借入金+債券貸借取引受入担保金

4. 利鞘(全店)

(単位:%)

	3行合算			山口銀行(単体)			もみじ銀行(単体)			北九州銀行(単体)		
	2022/9期	前年同期比	2021/9期	2022/9期	前年同期比	2021/9期	2022/9期	前年同期比	2021/9期	2022/9期	前年同期比	2021/9期
(1) 資金運用利回(A)	0.83	0.04	0.79	0.87	0.07	0.80	0.75	△0.01	0.76	0.86	0.04	0.82
(イ) 貸出金利回	0.94	0.10	0.84	0.96	0.17	0.79	0.91	△0.01	0.92	0.91	0.03	0.88
(ロ) 有価証券利回	1.23	△0.12	1.35	1.32	△0.15	1.47	1.02	△0.08	1.10	1.69	0.11	1.58
(2) 資金調達原価(B)	0.48	-	0.48	0.45	△0.01	0.46	0.51	0.01	0.50	0.54	0.00	0.54
(イ) 預金等利回	0.02	0.01	0.01	0.03	0.02	0.01	0.00	△0.00	0.00	0.01	△0.00	0.01
(ロ) 外部負債利回	0.40	0.35	0.05	0.43	0.37	0.06	0.42	0.39	0.03	0.28	0.24	0.04
(3) 総資金利鞘(A)-(B)	0.35	0.04	0.31	0.42	0.08	0.34	0.24	△0.02	0.26	0.32	0.04	0.28

※外部負債=コールマネー+借入金+債券貸借取引受入担保金

5. 有価証券関係損益

(単位:百万円)

	3行合算			山口銀行(単体)			もみじ銀行(単体)			北九州銀行(単体)		
	2022/9期	前年同期比	2021/9期	2022/9期	前年同期比	2021/9期	2022/9期	前年同期比	2021/9期	2022/9期	前年同期比	2021/9期
国債等債券損益	△7,610	△5,353	△2,257	△5,860	△5,883	23	△1,750	531	△2,281	-	-	-
売却益	394	△3,452	3,846	380	△2,306	2,686	13	△1,146	1,159	-	-	-
償還益	-	-	-	-	-	-	-	-	-	-	-	-
売却損	4,334	1,603	2,731	3,478	2,811	667	855	△1,208	2,063	-	-	-
償還損	3,670	298	3,372	2,762	767	1,995	907	△470	1,377	-	-	-
償却	-	-	-	-	-	-	-	-	-	-	-	-

株式等損益	471	△1,016	1,487	116	△592	708	355	△428	783	-	4	△4
売却益	2,557	△221	2,778	1,820	195	1,625	736	△417	1,153	-	-	-
売却損	2,083	1,132	951	1,702	1,121	581	381	12	369	-	△0	0
償却	1	△337	338	1	△334	335	0	0	0	-	△3	3

6. 自己資本比率

(1) 連結

(単位: 億円、%)

	山口フィナンシャルグループ(連結)			2022/3期	2021/9期
	2022/9期	2022/3比	2021/9比		
(1) 総自己資本比率(%)	11.62	△ 1.03	△ 1.99	12.65	13.61
うち Tier1比率(%)	11.06	△ 0.88	△ 1.93	11.94	12.99
うち普通株式等Tier1比率(%)	11.03	△ 0.88	△ 1.93	11.91	12.96
(2) 総自己資本の額 (①+②)	6,001	△ 320	△ 682	6,321	6,683
①Tier1資本の額(イ+ロ)	5,711	△ 253	△ 669	5,964	6,380
イ. うち普通株式等Tier1資本の額	5,698	△ 251	△ 667	5,949	6,365
ロ. うちその他Tier1資本の額	12	△ 2	△ 3	14	15
②Tier2資本の額	290	△ 67	△ 13	357	303
(3) リスク・アセット	51,628	1,673	2,544	49,955	49,084
(4) 総所要自己資本額 (3)×8%	4,130	134	204	3,996	3,926

(参考)2022/9期 持株レバレッジ比率 5.37%

(2) 単体

(単位: 億円、%)

	山口銀行(単体)			2022/3期	2021/9期
	2022/9期	2022/3比	2021/9比		
(1) 総自己資本比率(%)	13.30	△ 1.29	△ 2.11	14.59	15.41
うち Tier1比率(%)	13.30	△ 1.24	△ 2.07	14.54	15.37
うち普通株式等Tier1比率(%)	13.30	△ 1.24	△ 2.07	14.54	15.37
(2) 総自己資本の額 (①+②)	3,860	△ 179	△ 332	4,039	4,192
①Tier1資本の額(イ+ロ)	3,860	△ 165	△ 321	4,025	4,181
イ. うち普通株式等Tier1資本の額	3,860	△ 165	△ 321	4,025	4,181
ロ. うちその他Tier1資本の額	-	-	-	-	-
②Tier2資本の額	-	△ 13	△ 10	13	10
(3) リスク・アセット	29,008	1,328	1,821	27,680	27,187
(4) 総所要自己資本額 (3)×8%	2,320	106	146	2,214	2,174

(参考)2022/9期 単体レバレッジ比率 6.29%

(単位: 億円、%)

	もみじ銀行(単体)			2022/3期	2021/9期
	2022/9期	2022/3比	2021/9比		
(1) 自己資本比率(%)	9.97	△0.16	△ 1.11	10.13	11.08
(2) 自己資本の額	1,542	20	△ 119	1,522	1,661
(3) リスク・アセット	15,461	439	470	15,022	14,991
(4) 総所要自己資本額 (3)×4%	618	18	19	600	599

(単位: 億円、%)

	北九州銀行(単体)			2022/3期	2021/9期
	2022/9期	2022/3比	2021/9比		
(1) 自己資本比率(%)	10.24	△0.25	△ 0.85	10.49	11.09
(2) 自己資本の額	861	15	△ 13	846	874
(3) リスク・アセット	8,406	346	520	8,060	7,886
(4) 総所要自己資本額 (3)×4%	336	14	21	322	315

(注)1. 山口フィナンシャルグループ及び山口銀行は国際統一基準により、もみじ銀行及び北九州銀行は国内基準によりそれぞれ算出しております。

2. 信用リスク・アセットは、基礎的内部格付手法により算出しております。

3. 自己資本の構成に関する開示事項などその他の自己資本の状況については当社ホームページ上に記載しております。

4. 山口フィナンシャルグループは、平成27年金融庁告示第13号に基づき、持株レバレッジ比率を算出しております。

山口銀行は、平成27年金融庁告示第12号に基づき、単体レバレッジ比率を算出しております。

7. ROE

(単位: %)

	山口フィナンシャルグループ(連結)			山口銀行(単体)			もみじ銀行(単体)			北九州銀行(単体)		
	2022/9期	前年同期比	2021/9期	2022/9期	前年同期比	2021/9期	2022/9期	前年同期比	2021/9期	2022/9期	前年同期比	2021/9期
コア業務純益ベース	7.67	1.44	6.23	8.05	1.10	6.95	8.52	1.24	7.28	6.51	1.62	4.89
業務純益ベース(一般貸倒引当金繰入前)	5.22	△0.34	5.56	5.25	△1.71	6.96	6.19	1.62	4.57	6.51	1.62	4.89
業務純益ベース	5.25	0.46	4.79	5.25	△1.21	6.46	5.35	1.93	3.42	5.92	2.04	3.88
中間純利益ベース	3.95	0.37	3.58	4.48	△0.03	4.51	5.49	0.67	4.82	4.42	1.63	2.79

(注) 山口フィナンシャルグループ(連結)の中間純利益ベースは、親会社株主に帰属する中間純利益により算出しております。

$$ROE = \frac{\text{業務純益(中間純利益)} \div 183 \times 365}{(\text{期首自己資本} + \text{期末自己資本}) \div 2} \times 100$$

※自己資本・・・純資産の部合計－新株予約権(連結)－非支配株主持分(連結)

8. OHR

(単位: %)

	山口フィナンシャルグループ(連結)			山口銀行(単体)			もみじ銀行(単体)			北九州銀行(単体)		
	2022/9期	前年同期比	2021/9期	2022/9期	前年同期比	2021/9期	2022/9期	前年同期比	2021/9期	2022/9期	前年同期比	2021/9期
OHR	65.59	2.27	63.32	52.02	6.74	45.28	64.12	△5.12	69.24	50.46	△6.39	56.85
修正OHR	56.47	△4.19	60.66	41.45	△3.87	45.32	56.49	△2.10	58.59	50.46	△6.39	56.85
修正OHR(投資信託解約損益控除後)	59.29	△10.37	69.66	44.14	△10.60	54.74	59.92	△8.55	68.47	50.46	△6.39	56.85

$$OHR = \frac{\text{経費}}{\text{業務粗利益}} \times 100 \quad \text{修正OHR} = \frac{\text{経費}}{\text{業務粗利益} - \text{国債等債券損益}} \times 100 \quad \text{修正OHR} = \frac{\text{経費}}{(\text{業務粗利益} - \text{国債等債券損益} - \text{投資信託解約損益})} \times 100$$

9. ROA

(単位: %)

	山口フィナンシャルグループ(連結)			山口銀行(単体)			もみじ銀行(単体)			北九州銀行(単体)		
	2022/9期	前年同期比	2021/9期	2022/9期	前年同期比	2021/9期	2022/9期	前年同期比	2021/9期	2022/9期	前年同期比	2021/9期
コア業務純益ベース	0.38	0.04	0.34	0.48	0.04	0.44	0.33	0.01	0.32	0.43	0.07	0.36
業務純益ベース(一般貸倒引当金繰入前)	0.26	△0.05	0.31	0.31	△0.13	0.44	0.24	0.04	0.20	0.43	0.07	0.36
業務純益ベース	0.26	0.00	0.26	0.31	△0.10	0.41	0.21	0.06	0.15	0.39	0.11	0.28
中間純利益ベース	0.20	0.00	0.20	0.26	△0.02	0.28	0.21	0.00	0.21	0.29	0.09	0.20

(注) 山口フィナンシャルグループ(連結)の中間純利益ベースは、親会社株主に帰属する中間純利益により算出しております。

$$ROA = \frac{\text{業務純益(中間純利益)} \div 183 \times 365}{(\text{期首総資産} + \text{期末総資産}) \div 2} \times 100$$

※総資産・・・資産の部合計

10. 拠点数

(単位: 箇所)

	3行合算			山口銀行			もみじ銀行			北九州銀行		
	2022/9期	前年同期比	2021/9期	2022/9期	前年同期比	2021/9期	2022/9期	前年同期比	2021/9期	2022/9期	前年同期比	2021/9期
国内本支店・出張所	271	△1	272	130	△1	131	104	-	104	37	-	37
本支店	244	-	244	109	-	109	98	-	98	37	-	37
出張所	27	△1	28	21	△1	22	6	-	6	-	-	-
うち山口県	116	△1	117	113	△1	114	3	-	3	-	-	-
本支店	95	-	95	92	-	92	3	-	3	-	-	-
出張所	21	△1	22	21	△1	22	-	-	-	-	-	-
うち広島県	106	-	106	9	-	9	97	-	97	-	-	-
本支店	100	-	100	9	-	9	91	-	91	-	-	-
出張所	6	-	6	-	-	-	6	-	6	-	-	-
うち北九州市	19	-	19	-	-	-	1	-	1	18	-	18
本支店	19	-	19	-	-	-	1	-	1	18	-	18
出張所	-	-	-	-	-	-	-	-	-	-	-	-
海外支店	3	-	3	3	-	3	-	-	-	-	-	-
合計	274	△1	275	133	△1	134	104	-	104	37	-	37

(注) 山口銀行の海外拠点である香港駐在員事務所は含んでおりません。

Ⅲ. 貸出金等の状況

1. リスク管理債権及び金融再生法開示債権の状況

(単位:百万円、%)

山口フィナンシャルグループ(連結)	2022/9期			2022/3期	2021/9期
		2022/3比	2021/9比		
破産更生債権及びこれらに準ずる債権	25,716	△ 7,716	△ 13,997	33,432	39,713
危険債権	90,077	639	41,678	89,438	48,399
要管理債権	6,398	1,466	△ 1,437	4,932	7,835
三月以上延滞債権	416	53	107	363	309
貸出条件緩和債権	5,981	1,412	△ 1,545	4,569	7,526
小計(A)	122,192	△ 5,611	26,244	127,803	95,948
比率(A)/(B)	1.44	△ 0.11	0.26	1.55	1.18
正常債権	8,306,158	193,345	338,272	8,112,813	7,967,886
合計(B)	8,428,351	187,735	364,516	8,240,616	8,063,835
3行合算					
破産更生債権及びこれらに準ずる債権	25,429	△ 7,753	△ 13,821	33,182	39,250
危険債権	90,077	639	41,680	89,438	48,397
要管理債権	6,398	1,466	△ 1,437	4,932	7,835
三月以上延滞債権	416	53	107	363	309
貸出条件緩和債権	5,981	1,412	△ 1,545	4,569	7,526
小計(A)	121,905	△ 5,649	26,422	127,554	95,483
比率(A)/(B)	1.42	△ 0.11	0.25	1.53	1.17
正常債権	8,404,878	209,896	359,772	8,194,982	8,045,106
合計(B)	8,526,784	204,248	386,195	8,322,536	8,140,589
山口銀行(単体)					
破産更生債権及びこれらに準ずる債権	9,149	△ 2,581	△ 6,466	11,730	15,615
危険債権	36,506	1,715	17,732	34,791	18,774
要管理債権	2,368	497	△ 488	1,871	2,856
三月以上延滞債権	24	△ 79	△ 75	103	99
貸出条件緩和債権	2,344	576	△ 413	1,768	2,757
小計(A)	48,024	△ 369	10,778	48,393	37,246
比率(A)/(B)	1.02	△ 0.03	0.19	1.05	0.83
正常債権	4,656,864	110,170	221,896	4,546,694	4,434,968
合計(B)	4,704,889	109,802	232,674	4,595,087	4,472,215
もみじ銀行(単体)					
破産更生債権及びこれらに準ずる債権	8,810	△ 6,446	△ 7,050	15,256	15,860
危険債権	35,958	△ 142	12,779	36,100	23,179
要管理債権	1,671	370	△ 1,290	1,301	2,961
三月以上延滞債権	-	△ 138	△ 73	138	73
貸出条件緩和債権	1,671	508	△ 1,217	1,163	2,888
小計(A)	46,439	△ 6,218	4,438	52,657	42,001
比率(A)/(B)	1.88	△ 0.29	0.12	2.17	1.76
正常債権	2,421,431	56,449	86,671	2,364,982	2,334,760
合計(B)	2,467,871	50,231	91,110	2,417,640	2,376,761
北九州銀行(単体)					
破産更生債権及びこれらに準ずる債権	7,469	1,273	△ 305	6,196	7,774
危険債権	17,613	△ 933	11,170	18,546	6,443
要管理債権	2,358	599	342	1,759	2,016
三月以上延滞債権	392	270	257	122	135
貸出条件緩和債権	1,965	328	85	1,637	1,880
小計(A)	27,441	939	11,206	26,502	16,235
比率(A)/(B)	2.02	0.00	0.77	2.02	1.25
正常債権	1,326,582	43,276	51,205	1,283,306	1,275,377
合計(B)	1,354,023	44,214	62,410	1,309,809	1,291,613

- (注)1. 破産更生債権及びこれらに準ずる債権とは、破産手続開始、更生手続開始、再生手続開始の申立て等の事由により経営破綻に陥っている債務者に対する債権及びこれらに準ずる債権であります。
2. 危険債権とは、債務者が経営破綻の状態には至っていないが、財政状態及び経営成績が悪化し、契約に従った債権の元本の回収及び利息の受取りができない可能性の高い債権で破産更生債権及びこれらに準ずる債権に該当しないものであります。
3. 三月以上延滞債権とは、元本又は利息の支払が約定支払日の翌日から三月以上遅延している貸出金で破産更生債権及びこれらに準ずる債権並びに危険債権に該当しないものであります。
4. 貸出条件緩和債権とは、債務者の経営再建又は支援を図ることを目的として、金利の減免、利息の支払猶予、元本の返済猶予、債権放棄その他の債務者に有利となる取決めを行った貸出金で、破産更生債権及びこれらに準ずる債権、危険債権並びに三月以上延滞債権に該当しないものであります。

(ご参考) 部分直接償却を実施した場合のリスク管理債権及び金融再生法開示債権

(単位:百万円、%)

		2022/9期		2022/3期	2021/9期	
			2022/3比			2021/9比
3行合算	破産更生債権及びこれらに準ずる債権	6,514	135	△ 102	6,379	6,616
	危険債権	90,077	639	41,680	89,438	48,397
	要管理債権	6,398	1,466	△ 1,437	4,932	7,835
	三月以上延滞債権	416	53	107	363	309
	貸出条件緩和債権	5,981	1,412	△ 1,545	4,569	7,526
	小計(A)	102,989	2,239	40,140	100,750	62,849
	比率(A)/(B)	1.21	△ 0.00	0.44	1.21	0.77
	正常債権	8,404,878	209,896	359,772	8,194,982	8,045,106
合計(B)	8,507,868	212,135	399,913	8,295,733	8,107,955	
山口銀行 (単体)	破産更生債権及びこれらに準ずる債権	2,488	△ 310	262	2,798	2,226
	危険債権	36,506	1,715	17,732	34,791	18,774
	要管理債権	2,368	497	△ 488	1,871	2,856
	三月以上延滞債権	24	△ 79	△ 75	103	99
	貸出条件緩和債権	2,344	576	△ 413	1,768	2,757
	小計(A)	41,363	1,902	17,506	39,461	23,857
	比率(A)/(B)	0.88	0.02	0.35	0.86	0.53
	正常債権	4,656,864	110,170	221,896	4,546,694	4,434,968
合計(B)	4,698,227	112,072	239,402	4,586,155	4,458,825	
もみじ銀行 (単体)	破産更生債権及びこれらに準ずる債権	2,777	62	△ 185	2,715	2,962
	危険債権	35,958	△ 142	12,779	36,100	23,179
	要管理債権	1,671	370	△ 1,290	1,301	2,961
	三月以上延滞債権	-	△ 138	△ 73	138	73
	貸出条件緩和債権	1,671	508	△ 1,217	1,163	2,888
	小計(A)	40,406	289	11,303	40,117	29,103
	比率(A)/(B)	1.64	△ 0.02	0.41	1.66	1.23
	正常債権	2,421,431	56,449	86,671	2,364,982	2,334,760
合計(B)	2,461,838	56,739	97,974	2,405,099	2,363,864	
北九州銀行 (単体)	破産更生債権及びこれらに準ずる債権	1,247	382	△ 180	865	1,427
	危険債権	17,613	△ 933	11,170	18,546	6,443
	要管理債権	2,358	599	342	1,759	2,016
	三月以上延滞債権	392	270	257	122	135
	貸出条件緩和債権	1,965	328	85	1,637	1,880
	小計(A)	21,219	47	11,332	21,172	9,887
	比率(A)/(B)	1.57	△ 0.05	0.81	1.62	0.76
	正常債権	1,326,582	43,276	51,205	1,283,306	1,275,377
合計(B)	1,347,802	43,324	62,537	1,304,478	1,285,265	

2. リスク管理債権及び金融再生法開示債権の保全状況

(単位:百万円、%)

		2022/9期		2022/3期	2021/9期		
			2022/3比			2021/9比	
3行合算	保全額 (C) (イ) + (ロ)	102,984	△ 6,228	21,110	109,212	81,874	
	担保・保証等(イ)	55,887	2,800	23,138	53,087	32,749	
	破産更生債権及びこれらに準ずる債権	6,514	135	△ 102	6,379	6,616	
	危険債権	48,409	2,251	22,958	46,158	25,451	
	要管理債権	963	414	281	549	682	
	三月以上延滞債権	189	△ 13	△ 38	202	227	
	貸出条件緩和債権	773	427	319	346	454	
	貸倒引当金 (ロ)	47,097	△ 9,027	△ 2,027	56,124	49,124	
	破産更生債権及びこれらに準ずる債権	18,915	△ 7,888	△ 13,719	26,803	32,634	
	危険債権	27,669	△ 1,269	11,551	28,938	16,118	
	要管理債権	512	130	141	382	371	
	三月以上延滞債権	24	4	10	20	14	
	貸出条件緩和債権	488	126	132	362	356	
	保全率 (C) / 「資料19」(A)	84.47	△ 1.15	△ 1.27	85.62	85.74	
	破産更生債権及びこれらに準ずる債権	100.00	-	-	100.00	100.00	
	危険債権	84.45	0.49	△ 1.44	83.96	85.89	
	要管理債権	23.07	4.17	9.63	18.90	13.44	
	三月以上延滞債権	51.48	△ 9.93	△ 26.73	61.41	78.21	
	貸出条件緩和債権	21.09	5.58	10.31	15.51	10.78	
	引当率 (ロ) / 「資料19」(A-イ)	71.33	△ 4.03	△ 6.97	75.36	78.30	
	破産更生債権及びこれらに準ずる債権	100.00	-	-	100.00	100.00	
	危険債権	66.40	△ 0.46	△ 3.84	66.86	70.24	
	要管理債権	9.43	0.70	4.24	8.73	5.19	
	三月以上延滞債権	10.91	△ 2.01	△ 6.76	12.92	17.67	
	貸出条件緩和債権	9.37	0.80	4.33	8.57	5.04	
	山口銀行 (単体)	保全額 (C) (イ) + (ロ)	43,762	△ 790	10,473	44,552	33,289
		担保・保証等(イ)	26,821	1,277	12,905	25,544	13,916
		破産更生債権及びこれらに準ずる債権	2,488	△ 310	262	2,798	2,226
		危険債権	24,130	1,475	12,591	22,655	11,539
		要管理債権	201	112	50	89	151
三月以上延滞債権		22	△ 46	△ 43	68	65	
貸出条件緩和債権		179	158	93	21	86	
貸倒引当金 (ロ)		16,940	△ 2,068	△ 2,432	19,008	19,372	
破産更生債権及びこれらに準ずる債権		6,661	△ 2,270	△ 6,728	8,931	13,389	
危険債権		10,117	161	4,303	9,956	5,814	
要管理債権		161	41	△ 7	120	168	
三月以上延滞債権		1	△ 5	△ 4	6	5	
貸出条件緩和債権		160	47	△ 3	113	163	
保全率 (C) / 「資料19」(A)		91.12	△ 0.94	1.75	92.06	89.37	
破産更生債権及びこれらに準ずる債権		100.00	-	-	100.00	100.00	
危険債権		93.81	0.08	1.38	93.73	92.43	
要管理債権		15.34	4.10	4.13	11.24	11.21	
三月以上延滞債権		100.00	26.96	28.62	73.04	71.38	
貸出条件緩和債権		14.47	6.84	5.44	7.63	9.03	
引当率 (ロ) / 「資料19」(A-イ)		79.89	△ 3.30	△ 3.14	83.19	83.03	
破産更生債権及びこれらに準ずる債権		100.00	-	-	100.00	100.00	
危険債権		81.75	△ 0.28	1.39	82.03	80.36	
要管理債権		7.45	0.69	1.21	6.76	6.24	
三月以上延滞債権		100.00	80.72	82.87	19.28	17.13	
貸出条件緩和債権		7.39	0.88	1.29	6.51	6.10	

(単位:百万円、%)

		2022/9期		2022/3期	2021/9期	
			2022/3比			2021/9比
もみじ銀行 (単体)	保全額 (C) (イ) + (ロ)	38,070	△ 6,100	2,491	44,170	35,579
	担保・保証等(イ)	18,931	961	4,740	17,970	14,191
	破産更生債権及びこれらに準ずる債権	2,777	62	△ 185	2,715	2,962
	危険債権	15,739	692	4,761	15,047	10,978
	要管理債権	413	206	164	207	249
	三月以上延滞債権	-	△ 64	△ 52	64	52
	貸出条件緩和債権	413	270	216	143	197
	貸倒引当金 (ロ)	19,139	△ 7,061	△ 2,248	26,200	21,387
	破産更生債権及びこれらに準ずる債権	6,033	△ 6,507	△ 6,864	12,540	12,897
	危険債権	12,969	△ 602	4,599	13,571	8,370
	要管理債権	136	48	17	88	119
	三月以上延滞債権	-	△ 7	△ 2	7	2
	貸出条件緩和債権	136	56	20	80	116
	保全率 (C) / 「資料19」(A)	81.97	△ 1.91	△ 2.73	83.88	84.70
	破産更生債権及びこれらに準ずる債権	100.00	-	-	100.00	100.00
	危険債権	79.84	0.57	△ 3.63	79.27	83.47
	要管理債権	32.95	10.25	20.49	22.70	12.46
	三月以上延滞債権	-	△ 52.46	△ 74.91	52.46	74.91
	貸出条件緩和債権	32.95	13.78	22.08	19.17	10.87
	引当率 (ロ) / 「資料19」(A-イ)	69.57	△ 5.96	△ 7.33	75.53	76.90
	破産更生債権及びこれらに準ずる債権	100.00	-	-	100.00	100.00
	危険債権	64.14	△ 0.32	△ 4.47	64.46	68.61
	要管理債権	10.87	2.83	6.47	8.04	4.40
	三月以上延滞債権	-	△ 10.82	△ 13.84	10.82	13.84
貸出条件緩和債権	10.87	3.03	6.55	7.84	4.32	
北九州銀行 (単体)	保全額 (C) (イ) + (ロ)	21,152	664	8,147	20,488	13,005
	担保・保証等(イ)	10,134	561	5,492	9,573	4,642
	破産更生債権及びこれらに準ずる債権	1,247	382	△ 180	865	1,427
	危険債権	8,539	84	5,606	8,455	2,933
	要管理債権	347	96	66	251	281
	三月以上延滞債権	167	98	58	69	109
	貸出条件緩和債権	180	△ 2	9	182	171
	貸倒引当金 (ロ)	11,017	102	2,654	10,915	8,363
	破産更生債権及びこれらに準ずる債権	6,221	891	△ 126	5,330	6,347
	危険債権	4,581	△ 829	2,648	5,410	1,933
	要管理債権	214	40	131	174	83
	三月以上延滞債権	23	17	18	6	5
	貸出条件緩和債権	191	23	114	168	77
	保全率 (C) / 「資料19」(A)	77.08	△ 0.22	△ 3.02	77.30	80.10
	破産更生債権及びこれらに準ずる債権	100.00	-	-	100.00	100.00
	危険債権	74.49	△ 0.27	△ 1.03	74.76	75.52
	要管理債権	23.83	△ 0.39	5.78	24.22	18.05
	三月以上延滞債権	48.51	△ 13.19	△ 36.51	61.70	85.02
	貸出条件緩和債権	18.90	△ 2.52	5.69	21.42	13.21
	引当率 (ロ) / 「資料19」(A-イ)	63.66	△ 0.81	△ 8.48	64.47	72.14
	破産更生債権及びこれらに準ずる債権	100.00	-	-	100.00	100.00
	危険債権	50.49	△ 3.12	△ 4.58	53.61	55.07
	要管理債権	10.66	△ 0.90	5.88	11.56	4.78
	三月以上延滞債権	10.28	△ 1.40	△ 11.29	11.68	21.57
貸出条件緩和債権	10.71	△ 0.85	6.18	11.56	4.53	

3. 貸倒引当金等の状況

(単位:百万円)

山口フィナンシャルグループ(連結)					
	2022/9期			2022/3期	2021/9期
		2022/3比	2021/9比		
貸倒引当金	72,124	△ 9,224	2,274	81,348	69,850
一般貸倒引当金	23,783	△ 111	4,381	23,894	19,402
個別貸倒引当金	48,341	△ 9,113	△ 2,107	57,454	50,448
特定海外債権引当勘定	-	-	-	-	-

(単位:百万円)

山口銀行(単体)					
	2022/9期			2022/3期	2021/9期
		2022/3比	2021/9比		
貸倒引当金	25,713	△ 3,210	△ 1,939	28,923	27,652
一般貸倒引当金	8,927	△ 1,102	484	10,029	8,443
個別貸倒引当金	16,786	△ 2,107	△ 2,423	18,893	19,209
特定海外債権引当勘定	-	-	-	-	-

(単位:百万円)

もみじ銀行(単体)					
	2022/9期			2022/3期	2021/9期
		2022/3比	2021/9比		
貸倒引当金	29,402	△ 6,481	681	35,883	28,721
一般貸倒引当金	10,371	628	2,946	9,743	7,425
個別貸倒引当金	19,030	△ 7,110	△ 2,265	26,140	21,295
特定海外債権引当勘定	-	-	-	-	-

(単位:百万円)

北九州銀行(単体)					
	2022/9期			2022/3期	2021/9期
		2022/3比	2021/9比		
貸倒引当金	14,298	370	3,424	13,928	10,874
一般貸倒引当金	3,495	308	901	3,187	2,594
個別貸倒引当金	10,802	61	2,522	10,741	8,280
特定海外債権引当勘定	-	-	-	-	-

4. 開示債権の状況(2022年9月末)

(1) 3行合算

(単位:百万円)

自己査定 債務者区分	
対象:貸出金+貸出金に準ずる債権(注)	
破綻先 12,357	
実質破綻先 13,072	
破綻懸念先 90,077	
要注意先 855,798	要管理先 8,871
	その他要注意先 846,926
正常先 7,555,478	
債権合計 8,526,784	

リスク管理債権及び金融再生法開示債権	
対象:(要管理債権以外)貸出金+貸出金に準ずる債権(注) (要管理債権)貸出金のみ	
破産更生債権及び これらに準ずる債権 25,429 保全率 100.00%	
危険債権 90,077 保全率 84.45%	
要管理債権 6,398 保全率 23.07%	三月以上延滞債権 416 保全率 51.48%
	貸出条件緩和債権 5,981 保全率 21.09%
正常債権 8,404,878	
正常債権を除く開示額合計 121,905 保全率 84.47%	

(2) 山口銀行【単体】

(単位:百万円)

自己査定 債務者区分	
対象:貸出金+貸出金に準ずる債権(注)	
破綻先 5,180	
実質破綻先 3,969	
破綻懸念先 36,506	
要注意先 321,259	要管理先 3,865
	その他要注意先 317,393
正常先 4,337,973	
債権合計 4,704,889	

リスク管理債権及び金融再生法開示債権	
対象:(要管理債権以外)貸出金+貸出金に準ずる債権(注) (要管理債権)貸出金のみ	
破産更生債権及び これらに準ずる債権 9,149 保全率 100.00%	
危険債権 36,506 保全率 93.81%	
要管理債権 2,368 保全率 15.34%	三月以上延滞債権 24 保全率 100.00%
	貸出条件緩和債権 2,344 保全率 14.47%
正常債権 4,656,864	
正常債権を除く開示額合計 48,024 保全率 91.12%	

(注)貸出金に準ずる債権……買入外為、取立外為、支払承諾見返、銀行保証付私募債、仮払金(貸出金等にかかるもの)、未収収益(貸出金等にかかるもの)

(3) もみじ銀行【単体】

(単位:百万円)

自己査定
債務者区分

対象:貸出金+貸出金に準ずる債権(注)

破綻先	4,192
実質破綻先	4,617
破綻懸念先	35,958
要注意先 314,128	要管理先 2,429
	その他要注意先 311,698
正常先	2,108,974

債権合計
2,467,871

リスク管理債権及び金融再生法開示債権

対象:(要管理債権以外)貸出金+貸出金に準ずる債権(注)
(要管理債権)貸出金のみ

破産更生債権及び これらに準ずる債権	
8,810 保全率 100.00%	
危険債権	
35,958 保全率 79.84%	
要管理債権 1,671 保全率 32.95%	三月以上延滞債権 -
	貸出条件緩和債権 1,671 保全率 32.95%
正常債権 2,421,431	

正常債権を除く開示額合計
46,439
保全率 81.97%

(4) 北九州銀行【単体】

(単位:百万円)

自己査定
債務者区分

対象:貸出金+貸出金に準ずる債権(注)

破綻先	2,983
実質破綻先	4,485
破綻懸念先	17,613
要注意先 220,409	要管理先 2,575
	その他要注意先 217,833
正常先	1,108,531

債権合計
1,354,023

リスク管理債権及び金融再生法開示債権

対象:(要管理債権以外)貸出金+貸出金に準ずる債権(注)
(要管理債権)貸出金のみ

破産更生債権及び これらに準ずる債権	
7,469 保全率 100.00%	
危険債権	
17,613 保全率 74.49%	
要管理債権 2,358 保全率 23.83%	三月以上延滞債権 392 保全率 48.51%
	貸出条件緩和債権 1,965 保全率 18.90%
正常債権 1,326,582	

正常債権を除く開示額合計
27,441
保全率 77.08%

(注)貸出金に準ずる債権……買入外為、取立外為、支払承諾見返、銀行保証付私募債、仮払金(貸出金等にかかるもの)、未収収益(貸出金等にかかるもの)

5. 自己査定に基づく個別貸倒引当金の状況【単体】

(1) 3行合算

(単位:百万円、%)

2022/9期	貸出金等の残高 1	担保等の保全額 2	回収が懸念される額 3 (= 1-2)	個別貸倒引当金 4	引当率 4/3
破綻先	12,357	3,280	9,076	9,076	100.00
実質破綻先	13,072	3,233	9,839	9,839	100.00
破綻懸念先	90,077	48,409	41,668	27,669	66.40
合計	115,507	54,923	60,583	46,584	76.89
2022/3期	貸出金等の残高 1	担保等の保全額 2	回収が懸念される額 3 (= 1-2)	個別貸倒引当金 4	引当率 4/3
破綻先	13,845	3,187	10,658	10,658	100.00
実質破綻先	19,337	3,192	16,144	16,144	100.00
破綻懸念先	89,438	46,158	43,279	28,938	66.86
合計	122,621	52,538	70,082	55,741	79.53

(2) 山口銀行

(単位:百万円、%)

2022/9期	貸出金等の残高 1	担保等の保全額 2	回収が懸念される額 3 (= 1-2)	個別貸倒引当金 4	引当率 4/3
破綻先	5,180	1,382	3,798	3,798	100.00
実質破綻先	3,969	1,105	2,863	2,863	100.00
破綻懸念先	36,506	24,130	12,375	10,117	81.75
合計	45,655	26,619	19,036	16,779	88.14
2022/3期	貸出金等の残高 1	担保等の保全額 2	回収が懸念される額 3 (= 1-2)	個別貸倒引当金 4	引当率 4/3
破綻先	5,338	1,422	3,916	3,916	100.00
実質破綻先	6,392	1,376	5,015	5,015	100.00
破綻懸念先	34,791	22,655	12,135	9,956	82.03
合計	46,521	25,454	21,067	18,887	89.65

(3) もみじ銀行

(単位:百万円、%)

2022/9期	貸出金等の残高 1	担保等の保全額 2	回収が懸念される額 3 (= 1-2)	個別貸倒引当金 4	引当率 4/3
破綻先	4,192	1,419	2,773	2,773	100.00
実質破綻先	4,617	1,358	3,259	3,259	100.00
破綻懸念先	35,958	15,739	20,218	12,969	64.14
合計	44,768	18,517	26,251	19,002	72.38
2022/3期	貸出金等の残高 1	担保等の保全額 2	回収が懸念される額 3 (= 1-2)	個別貸倒引当金 4	引当率 4/3
破綻先	5,778	1,349	4,428	4,428	100.00
実質破綻先	9,477	1,365	8,112	8,112	100.00
破綻懸念先	36,100	15,047	21,053	13,571	64.46
合計	51,356	17,762	33,593	26,112	77.73

(4) 北九州銀行

(単位:百万円、%)

2022/9期	貸出金等の残高 1	担保等の保全額 2	回収が懸念される額 3 (= 1-2)	個別貸倒引当金 4	引当率 4/3
破綻先	2,983	478	2,504	2,504	100.00
実質破綻先	4,485	769	3,716	3,716	100.00
破綻懸念先	17,613	8,539	9,074	4,581	50.49
合計	25,082	9,787	15,295	10,802	70.62
2022/3期	貸出金等の残高 1	担保等の保全額 2	回収が懸念される額 3 (= 1-2)	個別貸倒引当金 4	引当率 4/3
破綻先	2,728	415	2,313	2,313	100.00
実質破綻先	3,467	450	3,017	3,017	100.00
破綻懸念先	18,546	8,455	10,091	5,410	53.61
合計	24,743	9,321	15,421	10,741	69.64

6. 業種別貸出債権等

(1) 業種別債権【単体】

(単位:百万円)

3行合算					
	2022/9期	2022/3比		2022/3期	2021/9期
		2022/3比	2021/9比		
国内店分(除く特別国際金融取引勘定)	8,500,758	203,726	382,378	8,297,032	8,118,380
製造業	1,093,918	45,748	38,248	1,048,170	1,055,670
農業, 林業	6,935	△ 201	△ 116	7,136	7,051
漁業	3,364	207	△ 3	3,157	3,367
鉱業, 採石業, 砂利採取業	7,657	105	△ 1,058	7,552	8,715
建設業	289,289	11,308	16,628	277,981	272,661
電気・ガス・熱供給・水道業	559,979	22,979	48,772	537,000	511,207
情報通信業	25,281	△ 317	316	25,598	24,965
運輸業, 郵便業	950,202	66,248	126,061	883,954	824,141
卸売業, 小売業	822,068	24,436	42,710	797,632	779,358
金融業, 保険業	709,586	17,231	55,662	692,355	653,924
不動産業, 物品賃貸業	1,372,070	54,638	117,723	1,317,432	1,254,347
その他サービス業	573,315	△ 7,525	△ 3,291	580,840	576,606
地方公共団体	885,830	△ 34,377	△ 59,909	920,207	945,739
その他	1,201,258	3,247	635	1,198,011	1,200,623

(単位:百万円)

山口銀行(単体)					
	2022/9期	2022/3比		2022/3期	2021/9期
		2022/3比	2021/9比		
国内店分(除く特別国際金融取引勘定)	4,678,863	109,280	228,858	4,569,583	4,450,005
製造業	688,707	33,186	30,119	655,521	658,588
農業, 林業	4,346	△ 88	△ 172	4,434	4,518
漁業	620	40	△ 148	580	768
鉱業, 採石業, 砂利採取業	4,204	△ 156	△ 1,131	4,360	5,335
建設業	137,760	4,410	7,781	133,350	129,979
電気・ガス・熱供給・水道業	411,875	15,842	38,480	396,033	373,395
情報通信業	9,141	△ 929	△ 426	10,070	9,567
運輸業, 郵便業	607,485	32,214	92,799	575,271	514,686
卸売業, 小売業	446,360	18,165	35,982	428,195	410,378
金融業, 保険業	444,746	19,417	25,061	425,329	419,685
不動産業, 物品賃貸業	706,605	28,882	62,179	677,723	644,426
その他サービス業	201,345	△ 6,127	△ 4,931	207,472	206,276
地方公共団体	496,669	△ 33,167	△ 51,254	529,836	547,923
その他	518,992	△ 2,411	△ 5,483	521,403	524,475

(注)海外店及び特別国際金融取引勘定分は含まれておりません。

(単位:百万円)

もみじ銀行(単体)					
	2022/9期	2022/3比		2022/3期	2021/9期
		2022/3比	2021/9比		
国内店分(除く特別国際金融取引勘定)	2,467,871	50,231	91,110	2,417,640	2,376,761
製造業	291,944	11,599	7,830	280,345	284,114
農業, 林業	1,572	△ 90	△ 164	1,662	1,736
漁業	272	9	△ 5	263	277
鉱業, 採石業, 砂利採取業	765	203	226	562	539
建設業	100,075	6,474	9,582	93,601	90,493
電気・ガス・熱供給・水道業	89,661	5,560	8,284	84,101	81,377
情報通信業	11,508	△ 89	△ 527	11,597	12,035
運輸業, 郵便業	222,376	17,235	17,940	205,141	204,436
卸売業, 小売業	205,479	2,404	4,930	203,075	200,549
金融業, 保険業	208,155	3,127	31,182	205,028	176,973
不動産業, 物品賃貸業	381,011	9,513	23,662	371,498	357,349
その他サービス業	208,234	△ 4,824	△ 5,989	213,058	214,223
地方公共団体	261,825	291	△ 3,306	261,534	265,131
その他	484,988	△ 1,181	△ 2,535	486,169	487,523

(単位:百万円)

北九州銀行(単体)					
	2022/9期	2022/3比		2022/3期	2021/9期
		2022/3比	2021/9比		
国内店分(除く特別国際金融取引勘定)	1,354,023	44,214	62,410	1,309,809	1,291,613
製造業	113,267	963	300	112,304	112,967
農業, 林業	1,015	△ 24	219	1,039	796
漁業	2,471	158	149	2,313	2,322
鉱業, 採石業, 砂利採取業	2,686	57	△ 154	2,629	2,840
建設業	51,454	425	△ 734	51,029	52,188
電気・ガス・熱供給・水道業	58,442	1,577	2,008	56,865	56,434
情報通信業	4,631	700	1,268	3,931	3,363
運輸業, 郵便業	120,341	16,800	15,322	103,541	105,019
卸売業, 小売業	170,227	3,866	1,798	166,361	168,429
金融業, 保険業	56,683	△ 5,314	△ 582	61,997	57,265
不動産業, 物品賃貸業	284,452	16,242	31,882	268,210	252,570
その他サービス業	163,735	3,426	7,630	160,309	156,105
地方公共団体	127,335	△ 1,501	△ 5,348	128,836	132,683
その他	197,277	6,839	8,652	190,438	188,625

(注)海外店及び特別国際金融取引勘定分は含まれておりません。

(2) 業種別リスク管理債権及び金融再生法開示債権【単体】

(単位:百万円)

3行合算					
	2022/9期			2022/3期	2021/9期
		2022/3比	2021/9比		
国内店分(除く特別国際金融取引勘定)	121,707	△ 5,847	26,224	127,554	95,483
製造業	23,328	△ 2,087	6,886	25,415	16,442
農業, 林業	624	△ 9	△ 13	633	637
漁業	65	△ 1	△ 2	66	67
鉱業, 採石業, 砂利採取業	199	△ 59	△ 1,111	258	1,310
建設業	10,495	△ 332	2,907	10,827	7,588
電気・ガス・熱供給・水道業	1,305	△ 43	1,051	1,348	254
情報通信業	647	△ 832	△ 840	1,479	1,487
運輸業, 郵便業	4,538	375	1,208	4,163	3,330
卸売業, 小売業	25,807	△ 1,081	2,487	26,888	23,320
金融業, 保険業	698	△ 153	△ 149	851	847
不動産業, 物品賃貸業	13,499	△ 793	1,940	14,292	11,559
その他サービス業	34,088	△ 237	12,576	34,325	21,512
地方公共団体	-	-	-	-	-
その他	6,408	△ 594	△ 714	7,002	7,122

(単位:百万円)

山口銀行(単体)					
	2022/9期			2022/3期	2021/9期
		2022/3比	2021/9比		
国内店分(除く特別国際金融取引勘定)	47,826	△ 567	10,580	48,393	37,246
製造業	12,174	△ 1,022	5,678	13,196	6,496
農業, 林業	492	△ 1	1	493	491
漁業	20	△ 1	△ 2	21	22
鉱業, 採石業, 砂利採取業	5	△ 59	△ 1,111	64	1,116
建設業	4,049	259	555	3,790	3,494
電気・ガス・熱供給・水道業	-	-	-	-	-
情報通信業	116	△ 853	△ 827	969	943
運輸業, 郵便業	1,745	24	285	1,721	1,460
卸売業, 小売業	8,734	884	363	7,850	8,371
金融業, 保険業	36	△ 5	△ 16	41	52
不動産業, 物品賃貸業	3,063	△ 83	49	3,146	3,014
その他サービス業	15,218	331	5,598	14,887	9,620
地方公共団体	-	-	-	-	-
その他	2,168	△ 40	8	2,208	2,160

(注)海外店及び特別国際金融取引勘定分は含まれておりません。

(単位:百万円)

もみじ銀行(単体)					
	2022/9期			2022/3期	2021/9期
		2022/3比	2021/9比		
国内店分(除く特別国際金融取引勘定)	46,439	△ 6,218	4,438	52,657	42,001
製造業	6,743	△ 1,154	△ 356	7,897	7,099
農業, 林業	115	△ 7	△ 12	122	127
漁業	8	△ 1	△ 1	9	9
鉱業, 採石業, 砂利採取業	-	-	-	-	-
建設業	2,889	△ 477	△ 201	3,366	3,090
電気・ガス・熱供給・水道業	1,055	△ 39	1,055	1,094	-
情報通信業	521	23	△ 9	498	530
運輸業, 郵便業	1,686	373	774	1,313	912
卸売業, 小売業	10,244	△ 1,927	△ 1,080	12,171	11,324
金融業, 保険業	661	△ 148	△ 134	809	795
不動産業, 物品賃貸業	7,443	△ 734	1,634	8,177	5,809
その他サービス業	12,007	△ 1,390	3,746	13,397	8,261
地方公共団体	-	-	-	-	-
その他	3,062	△ 737	△ 978	3,799	4,040

(単位:百万円)

北九州銀行(単体)					
	2022/9期			2022/3期	2021/9期
		2022/3比	2021/9比		
国内店分(除く特別国際金融取引勘定)	27,441	939	11,206	26,502	16,235
製造業	4,409	88	1,564	4,321	2,845
農業, 林業	17	△ 1	△ 1	18	18
漁業	35	-	-	35	35
鉱業, 採石業, 砂利採取業	194	-	△ 0	194	194
建設業	3,557	△ 113	2,554	3,670	1,003
電気・ガス・熱供給・水道業	249	△ 5	△ 5	254	254
情報通信業	10	△ 1	△ 2	11	12
運輸業, 郵便業	1,106	△ 22	149	1,128	957
卸売業, 小売業	6,828	△ 37	3,204	6,865	3,624
金融業, 保険業	-	-	-	-	-
不動産業, 物品賃貸業	2,992	25	257	2,967	2,735
その他サービス業	6,862	822	3,232	6,040	3,630
地方公共団体	-	-	-	-	-
その他	1,176	182	255	994	921

(注)海外店及び特別国際金融取引勘定分は含まれておりません。

7. 国別債権状況

(1) 特定海外債権残高【単体】

該当ありません。

(2) アジア向け債権残高【単体】

(単位:百万円)

	3行合算				
	2022/9期	2022/3比		2022/3期	2021/9期
韓国	8,995	△ 459	1,162	9,454	7,833
(うちリスク管理債権)	(-)	(-)	(-)	(-)	(-)
中国	17,551	931	2,554	16,620	14,997
(うちリスク管理債権)	(198)	(198)	(198)	(-)	(-)
タイ	11,557	2,559	2,875	8,998	8,682
(うちリスク管理債権)	(-)	(-)	(-)	(-)	(-)
ベトナム	7,092	△ 34	281	7,126	6,811
(うちリスク管理債権)	(5,877)	(5,877)	(5,877)	(-)	(-)
香港	104	104	104	-	-
(うちリスク管理債権)	(-)	(-)	(-)	(-)	(-)
シンガポール	23,322	14,451	19,713	8,871	3,609
(うちリスク管理債権)	(-)	(-)	(-)	(-)	(-)
合計	68,623	17,552	26,690	51,071	41,933
(うちリスク管理債権)	(6,075)	(6,075)	(6,075)	(-)	(-)

(単位:百万円)

	山口銀行(単体)				
	2022/9期	2022/3比		2022/3期	2021/9期
韓国	8,734	△ 430	1,222	9,164	7,512
(うちリスク管理債権)	(-)	(-)	(-)	(-)	(-)
中国	17,551	931	2,554	16,620	14,997
(うちリスク管理債権)	(198)	(198)	(198)	(-)	(-)
タイ	4,660	489	785	4,171	3,875
(うちリスク管理債権)	(-)	(-)	(-)	(-)	(-)
ベトナム	7,092	△ 34	281	7,126	6,811
(うちリスク管理債権)	(5,877)	(5,877)	(5,877)	(-)	(-)
香港	104	104	104	-	-
(うちリスク管理債権)	(-)	(-)	(-)	(-)	(-)
シンガポール	19,731	12,048	17,237	7,683	2,494
(うちリスク管理債権)	(-)	(-)	(-)	(-)	(-)
合計	57,874	13,109	22,184	44,765	35,690
(うちリスク管理債権)	(6,075)	(6,075)	(6,075)	(-)	(-)

(単位:百万円)

	もみじ銀行(単体)				
	2022/9期	2022/3比		2022/3期	2021/9期
韓国	260	△ 20	△ 40	280	300
(うちリスク管理債権)	(-)	(-)	(-)	(-)	(-)
タイ	6,897	2,071	2,090	4,826	4,807
(うちリスク管理債権)	(-)	(-)	(-)	(-)	(-)
シンガポール	3,591	2,403	2,477	1,188	1,114
(うちリスク管理債権)	(-)	(-)	(-)	(-)	(-)
合計	10,749	4,454	4,527	6,295	6,222
(うちリスク管理債権)	(-)	(-)	(-)	(-)	(-)

(単位:百万円)

	北九州銀行(単体)				
	2022/9期	2022/3比		2022/3期	2021/9期
韓国	-	△ 10	△ 20	10	20
(うちリスク管理債権)	(-)	(-)	(-)	(-)	(-)
合計	-	△ 10	△ 20	10	20
(うちリスク管理債権)	(-)	(-)	(-)	(-)	(-)

(3) 中南米主要諸国向け債権残高【単体】

該当ありません。

(4) ロシア向け債権残高【単体】

該当ありません。

8. 個人ローン残高【単体】

(単位:百万円)

	3行合算				
	2022/9期	2022/3比		2022/3期	2021/9期
		2021/9比			
個人ローン残高	1,386,105	△ 1,088	△ 8,021	1,387,193	1,394,126
うち住宅ローン残高	1,286,441	2,871	679	1,283,570	1,285,762
うちその他ローン残高	99,664	△ 3,959	△ 8,700	103,623	108,364

(単位:百万円)

	山口銀行(単体)				
	2022/9期	2022/3比		2022/3期	2021/9期
		2021/9比			
個人ローン残高	611,098	△ 5,084	△ 10,684	616,182	621,782
うち住宅ローン残高	560,227	△ 2,887	△ 6,463	563,114	566,690
うちその他ローン残高	50,870	△ 2,198	△ 4,222	53,068	55,092

(単位:百万円)

	もみじ銀行(単体)				
	2022/9期	2022/3比		2022/3期	2021/9期
		2021/9比			
個人ローン残高	519,389	△ 2,084	△ 3,510	521,473	522,899
うち住宅ローン残高	496,145	△ 1,460	△ 1,917	497,605	498,062
うちその他ローン残高	23,244	△ 624	△ 1,593	23,868	24,837

(単位:百万円)

	北九州銀行(単体)				
	2022/9期	2022/3比		2022/3期	2021/9期
		2021/9比			
個人ローン残高	255,618	6,081	6,174	249,537	249,444
うち住宅ローン残高	230,068	7,217	9,059	222,851	221,009
うちその他ローン残高	25,549	△ 1,137	△ 2,885	26,686	28,434

9. 中小企業等貸出金残高、比率【単体】

(単位:百万円、%)

	3行合算				
	2022/9期	2022/3比		2022/3期	2021/9期
		2021/9比			
総貸出金残高(国内店)	8,387,704	189,118	360,754	8,198,586	8,026,950
中小企業等向け貸出金残高	5,024,521	135,130	306,007	4,889,391	4,718,514
中小企業等貸出比率	59.90	0.27	1.12	59.63	58.78

(単位:百万円、%)

	山口銀行(単体)				
	2022/9期	2022/3比		2022/3期	2021/9期
		2021/9比			
総貸出金残高(国内店)	4,612,921	96,667	210,575	4,516,254	4,402,346
中小企業等向け貸出金残高	2,394,020	66,184	213,357	2,327,836	2,180,663
中小企業等貸出比率	51.89	0.35	2.36	51.54	49.53

(単位:百万円、%)

	もみじ銀行(単体)				
	2022/9期	2022/3比		2022/3期	2021/9期
		2021/9比			
総貸出金残高(国内店)	2,443,495	49,957	90,167	2,393,538	2,353,328
中小企業等向け貸出金残高	1,628,783	36,083	37,526	1,592,700	1,591,257
中小企業等貸出比率	66.65	0.11	△ 0.96	66.54	67.61

(単位:百万円、%)

	北九州銀行(単体)				
	2022/9期	2022/3比		2022/3期	2021/9期
		2021/9比			
総貸出金残高(国内店)	1,331,287	42,494	60,012	1,288,793	1,271,275
中小企業等向け貸出金残高	1,001,718	32,864	55,125	968,854	946,593
中小企業等貸出比率	75.24	0.07	0.78	75.17	74.46

(注)海外店及び特別国際金融取引勘定分は含まれておりません。

10. 預金・貸出金等の残高【単体】

(単位:百万円)

	3行合算			2022/3期	2021/9期
	2022/9期	2022/3比	2021/9比		
預金・譲渡性預金(未残)	10,459,668	97,418	240,433	10,362,250	10,219,235
預金	9,998,552	45,230	256,968	9,953,322	9,741,584
譲渡性預金	461,116	52,189	△ 16,535	408,927	477,651
預金・譲渡性預金(平残)	10,435,309	224,236	241,292	10,211,073	10,194,017
預金	9,981,880	241,618	264,632	9,740,262	9,717,248
譲渡性預金	453,428	△ 17,382	△ 23,341	470,810	476,769
貸出金(未残)	8,413,576	189,668	364,551	8,223,908	8,049,025
(平残)	8,319,915	270,768	338,086	8,049,147	7,981,829

(単位:百万円)

	山口銀行(単体)			2022/3期	2021/9期
	2022/9期	2022/3比	2021/9比		
預金・譲渡性預金(未残)	5,838,967	24,992	170,518	5,813,975	5,668,449
預金	5,523,137	△ 3,508	193,798	5,526,645	5,329,339
譲渡性預金	315,830	28,500	△ 23,280	287,330	339,110
預金・譲渡性預金(平残)	5,873,929	172,074	177,035	5,701,855	5,696,894
預金	5,553,380	178,687	190,640	5,374,693	5,362,740
譲渡性預金	320,549	△ 6,612	△ 13,604	327,161	334,153
貸出金(未残)	4,638,793	97,216	214,372	4,541,577	4,424,421
(平残)	4,595,566	168,686	208,890	4,426,880	4,386,676

(単位:百万円)

	もみじ銀行(単体)			2022/3期	2021/9期
	2022/9期	2022/3比	2021/9比		
預金・譲渡性預金(未残)	3,333,416	78,877	73,225	3,254,539	3,260,191
預金	3,300,016	78,877	78,338	3,221,139	3,221,678
譲渡性預金	33,400	-	△ 5,113	33,400	38,513
預金・譲渡性預金(平残)	3,336,288	71,677	74,751	3,264,611	3,261,537
預金	3,300,128	76,084	79,319	3,224,044	3,220,809
譲渡性預金	36,159	△ 4,407	△ 4,568	40,566	40,727
貸出金(未残)	2,443,495	49,957	90,167	2,393,538	2,353,328
(平残)	2,418,685	63,147	82,016	2,355,538	2,336,669

(単位:百万円)

	北九州銀行(単体)			2022/3期	2021/9期
	2022/9期	2022/3比	2021/9比		
預金・譲渡性預金(未残)	1,287,284	△ 6,451	△ 3,310	1,293,735	1,290,594
預金	1,175,398	△ 30,139	△ 15,168	1,205,537	1,190,566
譲渡性預金	111,886	23,689	11,859	88,197	100,027
預金・譲渡性預金(平残)	1,225,091	△ 19,515	△ 10,495	1,244,606	1,235,586
預金	1,128,372	△ 13,151	△ 5,325	1,141,523	1,133,697
譲渡性預金	96,719	△ 6,363	△ 5,169	103,082	101,888
貸出金(未残)	1,331,287	42,494	60,012	1,288,793	1,271,275
(平残)	1,305,663	38,935	47,181	1,266,728	1,258,482

11. 個人預り資産の残高【単体】

(単位:百万円)

	3行合算			2022/3期	2021/9期
	2022/9期	2022/3比	2021/9比		
預り資産残高	962,949	13,472	25,984	949,477	936,965
投資信託	67,718	△ 721	3,192	68,439	64,526
公共債	4,831	△ 351	△ 1,395	5,182	6,226
保険	890,399	14,543	24,187	875,856	866,212

(単位:百万円)

	山口銀行(単体)			2022/3期	2021/9期
	2022/9期	2022/3比	2021/9比		
預り資産残高	445,069	7,134	12,878	437,935	432,191
投資信託	36,077	△ 158	950	36,235	35,127
公共債	2,117	△ 127	△ 779	2,244	2,896
保険	406,874	7,420	12,706	399,454	394,168

(単位:百万円)

	もみじ銀行(単体)			2022/3期	2021/9期
	2022/9期	2022/3比	2021/9比		
預り資産残高	473,432	5,220	11,158	468,212	462,274
投資信託	25,712	△ 946	1,575	26,658	24,137
公共債	2,273	△ 155	△ 543	2,428	2,816
保険	445,446	6,321	10,125	439,125	435,321

(単位:百万円)

	北九州銀行(単体)			2022/3期	2021/9期
	2022/9期	2022/3比	2021/9比		
預り資産残高	44,447	1,118	1,949	43,329	42,498
投資信託	5,927	383	666	5,544	5,261
公共債	441	△ 67	△ 73	508	514
保険	38,078	802	1,356	37,276	36,722

(注) 投資信託は時価ベース、公共債は額面ベース、保険(平準払保険を含まない年金保険・終身保険等)は販売額の累計ベースで表示しております。

(単位:百万円)

	ワイエム証券			2022/3期	2021/9期
	2022/9期	2022/3比	2021/9比		
預り資産残高	229,365	△ 13,972	△ 18,889	243,337	248,254
投資信託	118,632	△ 10,426	△ 10,206	129,058	128,838
債券	24,763	△ 563	△ 4,162	25,326	28,925
株式	66,237	△ 1,685	△ 1,623	67,922	67,860
その他	19,732	△ 1,297	△ 2,898	21,029	22,630

(注) ワイエム証券は時価ベースで、その他にはMRF等を含んでおります。

12. 個人預り資産の販売額【単体】

(単位:百万円)

	3行合算		
	2022/9期	2021/9比	2021/9期
預り資産販売額	23,477	6,413	17,064
投資信託	8,500	1,685	6,815
公共債	426	312	114
保険	14,549	4,415	10,134

(単位:百万円)

	山口銀行(単体)		
	2022/9期	2021/9比	2021/9期
預り資産販売額	12,112	2,438	9,674
投資信託	4,496	558	3,938
公共債	195	147	48
保険	7,420	1,732	5,688

(単位:百万円)

	もみじ銀行(単体)		
	2022/9期	2021/9比	2021/9期
預り資産販売額	9,135	3,542	5,593
投資信託	2,581	703	1,878
公共債	226	186	40
保険	6,327	2,652	3,675

(単位:百万円)

	北九州銀行(単体)		
	2022/9期	2021/9比	2021/9期
預り資産販売額	2,228	433	1,795
投資信託	1,422	424	998
公共債	4	△ 22	26
保険	801	31	770

(注) 保険には平準払保険を含んでおりません。

(単位:百万円)

	ワイエム証券		
	2022/9期	2021/9比	2021/9期
預り資産販売額	29,606	△ 7,657	37,263
投資信託	23,503	△ 6,828	30,331
債券	6,103	△ 829	6,932

13. 有価証券の評価損益

① 山口フィナンシャルグループ【連結】

(単位:百万円)

	2022/9期					2022/3期			2021/9期		
	評価損益				評価益	評価損	評価損益		評価損益		
	2022/3比	2021/9比	評価益	評価損			評価益	評価損	評価益	評価損	
満期保有目的	157	△ 121	△ 261	232	74	278	320	41	418	420	1
その他有価証券	△ 47,338	△ 57,129	△ 79,859	47,050	94,388	9,791	53,952	44,161	32,521	60,237	27,715
株式	42,060	△ 4,529	△ 12,502	45,581	3,521	46,589	51,451	4,862	54,562	58,294	3,731
債券	△ 28,719	△ 10,745	△ 21,189	319	29,039	△ 17,974	384	18,358	△ 7,530	822	8,352
その他	△ 60,679	△ 41,856	△ 46,169	1,148	61,828	△ 18,823	2,116	20,939	△ 14,510	1,120	15,631
合計	△ 47,180	△ 57,249	△ 80,120	47,282	94,463	10,069	54,272	44,202	32,940	60,657	27,717
株式	42,060	△ 4,529	△ 12,502	45,581	3,521	46,589	51,451	4,862	54,562	58,294	3,731
債券	△ 28,561	△ 10,866	△ 21,450	552	29,113	△ 17,695	704	18,400	△ 7,111	1,242	8,353
その他	△ 60,679	△ 41,856	△ 46,169	1,148	61,828	△ 18,823	2,116	20,939	△ 14,510	1,120	15,631

② 山口銀行【単体】

(単位:百万円)

	2022/9期					2022/3期			2021/9期		
	評価損益				評価益	評価損	評価損益		評価損益		
	2022/3比	2021/9比	評価益	評価損			評価益	評価損	評価益	評価損	
満期保有目的	155	△ 60	△ 126	156	1	215	215	-	281	282	1
その他有価証券	△ 26,759	△ 36,183	△ 48,910	31,104	57,864	9,424	34,783	25,358	22,151	38,143	15,992
株式	29,170	△ 2,556	△ 5,903	29,981	810	31,726	33,159	1,433	35,073	36,943	1,869
債券	△ 17,652	△ 6,239	△ 13,656	63	17,715	△ 11,413	36	11,450	△ 3,996	330	4,326
その他	△ 38,278	△ 27,391	△ 29,352	1,059	39,337	△ 10,887	1,586	12,474	△ 8,926	870	9,796
合計	△ 26,604	△ 36,244	△ 49,036	31,260	57,865	9,640	34,998	25,358	22,432	38,426	15,993
株式	29,170	△ 2,556	△ 5,903	29,981	810	31,726	33,159	1,433	35,073	36,943	1,869
債券	△ 17,496	△ 6,298	△ 13,782	219	17,716	△ 11,198	252	11,450	△ 3,714	612	4,327
その他	△ 38,278	△ 27,391	△ 29,352	1,059	39,337	△ 10,887	1,586	12,474	△ 8,926	870	9,796

③ もみじ銀行【単体】

(単位:百万円)

	2022/9期					2022/3期			2021/9期		
	評価損益				評価益	評価損	評価損益		評価損益		
	2022/3比	2021/9比	評価益	評価損			評価益	評価損	評価益	評価損	
満期保有目的	-	-	-	-	-	-	-	-	-	-	-
その他有価証券	△ 33,862	△ 18,708	△ 25,345	1,647	35,510	△ 15,154	2,796	17,950	△ 8,517	2,369	10,886
株式	△ 188	220	△ 1,084	1,508	1,696	△ 408	2,169	2,577	896	1,922	1,025
債券	△ 11,273	△ 4,463	△ 7,444	50	11,323	△ 6,810	97	6,907	△ 3,829	196	4,025
その他	△ 22,400	△ 14,465	△ 16,816	89	22,490	△ 7,935	529	8,465	△ 5,584	250	5,834
合計	△ 33,862	△ 18,708	△ 25,345	1,647	35,510	△ 15,154	2,796	17,950	△ 8,517	2,369	10,886
株式	△ 188	220	△ 1,084	1,508	1,696	△ 408	2,169	2,577	896	1,922	1,025
債券	△ 11,273	△ 4,463	△ 7,444	50	11,323	△ 6,810	97	6,907	△ 3,829	196	4,025
その他	△ 22,400	△ 14,465	△ 16,816	89	22,490	△ 7,935	529	8,465	△ 5,584	250	5,834

④ 北九州銀行【単体】

(単位:百万円)

	2022/9期					2022/3期			2021/9期		
	評価損益				評価益	評価損	評価損益		評価損益		
	2022/3比	2021/9比	評価益	評価損			評価益	評価損	評価益	評価損	
満期保有目的	2	△ 61	△ 135	76	73	63	104	41	137	137	0
その他有価証券	13,237	△ 1,994	△ 5,497	14,219	981	15,231	16,081	849	18,734	19,389	654
株式	13,031	△ 1,951	△ 5,408	14,012	981	14,982	15,831	849	18,439	19,093	654
債券	206	△ 43	△ 89	206	-	249	249	-	295	295	-
その他	-	-	-	-	-	-	-	-	-	-	-
合計	13,240	△ 2,055	△ 5,631	14,295	1,054	15,295	16,185	890	18,871	19,526	655
株式	13,031	△ 1,951	△ 5,408	14,012	981	14,982	15,831	849	18,439	19,093	654
債券	209	△ 103	△ 223	282	73	312	354	41	432	432	0
その他	-	-	-	-	-	-	-	-	-	-	-

14. 金融商品の時価等に関する事項(2022年9月末)

山口フィナンシャルグループ【連結】

(単位:百万円)

	中間連結貸借対照表計上額	時価	差額
(1)金銭の信託	33,932	33,932	—
(2)有価証券			
満期保有目的の債券	43,107	43,265	157
その他有価証券(*1)	1,388,795	1,388,795	—
(3)貸出金	8,317,317		
貸倒引当金(*2)	△69,130		
	8,248,187	8,270,388	22,200
資産計	9,714,021	9,736,380	22,358
(1)預金	9,971,672	9,971,812	140
(2)譲渡性預金	455,516	455,519	3
(3)借入金	381,812	381,781	△31
負債計	10,809,001	10,809,113	112
デリバティブ取引(*3)			
ヘッジ会計が適用されていないもの	(6,022)	(6,022)	—
ヘッジ会計が適用されているもの	(22,175)	(22,175)	—
デリバティブ取引計	(28,198)	(28,198)	—

(*1) その他有価証券には、「時価の算定に関する会計基準の適用指針」第24-3項及び第24-9項の基準価額を時価とみなす取り扱いを適用した投資信託が含まれております。

(*2) 貸出金に対応する一般貸倒引当金及び個別貸倒引当金を控除しております。

(*3) 特定取引資産・負債及びその他資産・負債に計上しているデリバティブ取引を一括して表示しております。デリバティブ取引によって生じた正味の債権・債務は純額で表示しており、合計で正味の債務となる項目については、()で表示しております。

金融商品の時価の算定方法(概要)

- ・金銭の信託及び有価証券については、株式は取引所の価格、債券は取引所の価格又は第三者から入手した価格等により時価を算定しております。
 - ・貸出金(固定金利によるもの)については、貸出金の種類及び期間に基づく区分ごとに元利金の合計額を、事業性貸出金については評価日時点の市場利子率に内部格付区分ごとの信用コストを上乗せした利率で、消費性貸出金及び住宅ローンについては同様の新規貸出を行った場合に想定される利子率で割り引いて時価を算定しております。
 - ・預金及び譲渡性預金については、一定の期間ごとに区分して、将来のキャッシュ・フローを新規に預金を受け入れる際に使用する利率で割り引いて時価を算定しております。
 - ・借入金(固定金利によるもの)については、一定の期間ごとに区分した当該借入金の元利金の合計額を同様の借入において想定される利率で割り引いて現在価値を算定しております。
- なお、市場価格のない株式及び組合出資金等は、上表には含めておりません。
また、現金預け金、コールローン及び買入手形、コールマネー及び売渡手形、債券貸借取引受入担保金等の短期間で決済されるため時価が帳簿価額に近似するもの及び重要性の乏しいものについては、記載を省略しております。