



2022年3月期 第2四半期（中間期）決算短信〔日本基準〕（連結）

2021年11月12日

上場会社名 株式会社山口フィナンシャルグループ 上場取引所 東
 コード番号 8418 URL <https://www.ymfg.co.jp>
 代表者 (役職名) 代表取締役社長 グループCEO (氏名) 棕梨 敬介
 問合せ先責任者 (役職名) 総合企画部長 (氏名) 坂本 亮一 TEL 083-223-5511
 四半期報告書提出予定日 2021年11月26日 配当支払開始予定日 2021年12月10日
 特定取引勘定設置の有無 有
 四半期決算補足説明資料作成の有無：有
 四半期決算説明会開催の有無：有（機関投資家・アナリスト向け）

(百万円未満切捨て)

1. 2022年3月期第2四半期（中間期）の連結業績（2021年4月1日～2021年9月30日）

(1) 連結経営成績 (%表示は、対前年中間期増減率)

	経常収益		経常利益		親会社株主に帰属する 中間純利益	
	百万円	%	百万円	%	百万円	%
2022年3月期中間期	75,441	△0.2	16,136	24.3	12,145	43.7
2021年3月期中間期	75,575	△12.8	12,981	△29.6	8,449	△34.1

(注) 包括利益 2022年3月期中間期 4,189百万円 (△82.3%) 2021年3月期中間期 23,650百万円 (266.6%)

	1株当たり中間純利益	潜在株式調整後 1株当たり中間純利益
	円 銭	円 銭
2022年3月期中間期	49.13	49.11
2021年3月期中間期	33.35	33.34

(2) 連結財政状態

	総資産	純資産	自己資本比率
	百万円	百万円	%
2022年3月期中間期	12,143,292	681,802	5.6
2021年3月期	11,993,722	681,139	5.6

(参考) 自己資本 2022年3月期中間期 675,307百万円 2021年3月期 674,794百万円

(注) 「自己資本比率」は、(期末純資産の部合計－期末新株予約権－期末非支配株主持分)を期末資産の部合計で除して算出しております。

なお、本「自己資本比率」は、自己資本比率告示に定める自己資本比率ではありません。

2. 配当の状況

	年間配当金				
	第1四半期末	第2四半期末	第3四半期末	期末	合計
	円 銭	円 銭	円 銭	円 銭	円 銭
2021年3月期	—	13.00	—	13.00	26.00
2022年3月期	—	14.00	—	—	—
2022年3月期（予想）	—	—	—	14.00	28.00

(注) 直近に公表されている配当予想からの修正の有無：無

3. 2022年3月期の連結業績予想（2021年4月1日～2022年3月31日）

(%表示は、対前期増減率)

	経常利益		親会社株主に帰属する 当期純利益		1株当たり 当期純利益
	百万円	%	百万円	%	円 銭
通期	38,000	2.8	26,000	4.2	105.17

(注) 直近に公表されている業績予想からの修正の有無：無

※ 注記事項

(1) 当中間期における重要な子会社の異動（連結範囲の変更を伴う特定子会社の異動）：無

(2) 会計方針の変更・会計上の見積りの変更・修正再表示

- ① 会計基準等の改正に伴う会計方針の変更：有
- ② ①以外の会計方針の変更：無
- ③ 会計上の見積りの変更：有
- ④ 修正再表示：無

(注) 詳細は、添付資料P.10「2. 中間連結財務諸表及び主な注記(4) 中間連結財務諸表に関する注記事項(会計方針の変更)、(会計上の見積りの変更)」をご覧ください。

(3) 発行済株式数(普通株式)

① 期末発行済株式数(自己株式を含む)	2022年3月期中間期	264,353,616株	2021年3月期	264,353,616株
② 期末自己株式数	2022年3月期中間期	17,107,637株	2021年3月期	17,171,132株
③ 期中平均株式数(中間期)	2022年3月期中間期	247,214,170株	2021年3月期中間期	253,346,764株

※ 中間決算短信は公認会計士又は監査法人の監査の対象外です

※ 業績予想の適切な利用に関する説明、その他特記事項

- ・ 当社は、特定事業会社(企業内容等の開示に関する内閣府令第17条の15第2項に規定する事業を行う会社)に該当するため、第2四半期会計期間については、中間連結財務諸表を作成しております。
- ・ 本資料に掲載されている業績見通し等の将来に関する記述は、当社が現在入手している情報及び合理的であると判断する一定の前提に基づいており、実際の業績等は様々な要因により大きく異なる可能性があります。
- ・ 各子銀行の業績の概要については、山口銀行は添付資料P.11、もみじ銀行は添付資料P.16、北九州銀行は添付資料P.21に参考資料として掲載しております。
- ・ 四半期決算補足説明資料は、四半期決算短信に「2022年3月期 第2四半期(中間期)決算説明資料」として添付しております。
- ・ 当社は、2021年12月6日(月)に機関投資家・アナリスト向けに中間決算会社説明会を開催する予定です。この会社説明会で配布する資料については、開催後、速やかに当社ホームページに掲載する予定です。

○添付資料の目次

1. 当第2四半期（中間期）決算に関する定性的情報	P. 2
(1) 連結経営成績に関する定性的情報	P. 2
(2) 連結財政状態に関する定性的情報	P. 3
(3) 連結業績予想に関する定性的情報	P. 3
(4) その他	P. 3
2. 中間連結財務諸表及び主な注記	P. 4
(1) 中間連結貸借対照表	P. 4
(2) 中間連結損益計算書及び中間連結包括利益計算書	P. 6
(3) 中間連結株主資本等変動計算書	P. 8
(4) 中間連結財務諸表に関する注記事項	P. 10
(継続企業の前提に関する注記)	P. 10
(株主資本の金額に著しい変動があった場合の注記)	P. 10
(会計方針の変更)	P. 10
(会計上の見積りの変更)	P. 10
3. (ご参考) 個別業績の概要 山口銀行	P. 11
(ご参考) 個別業績の概要 もみじ銀行	P. 16
(ご参考) 個別業績の概要 北九州銀行	P. 21

2022年3月期 第2四半期（中間期）決算説明資料

1. 当第2四半期（中間期）決算に関する定性的情報

(1) 連結経営成績に関する定性的情報

① 金融経済環境

当中間連結会計期間におけるわが国経済は、新型コロナウイルス感染症の影響により依然として厳しい状況にあるなか、持ち直しの動きが続きました。海外経済の改善から輸出は緩やかな増加を辿り、生産についても、輸送機械は弱含んでいるものの生産用機械、電子部品・デバイス等が増加していることから、全体では持ち直しています。一方で、個人消費は、新型コロナウイルス感染症の影響等から、弱めの動きとなりました。

地元経済も、一部に持ち直しの動きがみられるものの、依然として弱い状況が続きました。設備投資は緩やかな増加傾向にありますが、生産活動は自動車を中心に下押し圧力が強まっており、持ち直しの動きが一服しています。また、個人消費は、飲食業や旅行・観光関連業種で引き続き厳しい状況となりました。

こうした中で、地域金融機関は、「地方創生」の観点から、地域経済発展への貢献という使命を果たすべく、財務体質及び収益力の強化とともに、資金供給の一層の円滑化や金融サービスの更なる充実が強く要請されております。

② 当社グループの業績

このような金融経済環境の中、当社グループは当社株主やお取引先の皆さまのご支援のもと、役職員一丸となって経営基盤の拡充と業績の伸展、地域貢献に努めてまいりました。

当社グループは、2019年度よりスタートした中期経営計画「YMF G中期経営計画2019」のもと、金融の枠を超え、圧倒的な当事者意識を持って地域を巻き込み、地域の社会課題を解決する「リージョナル・バリューアップ・カンパニー（地域価値向上会社）」を目指すべき姿とし、計画の実現に向けて邁進してまいりました。

長引く新型コロナウイルス感染症への対応といたしましては、事業者様に対して円滑な資金供給や経営改善・体質強化等への支援を強化するとともに、地域企業のニーズに応じた人材紹介や事業承継支援などの取組を積極的に推進してまいりました。

当社グループ内銀行（山口銀行・もみじ銀行・北九州銀行）では、新型コロナウイルスの影響を受けている事業者様に対しては「コロナ融資」等により円滑な資金供給支援を行うとともに、長期安定的な資金の提供および財務基盤強化を目的として、「資本金劣後ローン」の取り組みを強化してまいりました。また、ウィズコロナ時代におけるお客様の持続可能性を高めていくため、事業性評価活動をベースとした本業支援への取り組みを推し進めてまいりました。

2021年4月には、グループ子会社の株式会社YMキャリアが株式会社リクルートコンサルティングと再就職支援事業に関する業務提携を実施いたしました。コロナウイルスや少子高齢化等の影響から、事業縮小や撤退等による構造改革ニーズを持つ地域企業、及び再就職を希望する求職者の増加に対して、再就職支援分野において国内シェアトップの同社と業務提携を行うことで、地域企業の人材に関する課題解決支援や求職者の雇用維持に向けた活動を強化してまいります。

2021年7月には、瀬戸内地方の主要産業である海事産業の更なる発展に貢献するため、シップファイナンス業務の高度化支援ならびに海事産業事業者様の交流促進を行う「株式会社西瀬戸マリパートナーズ」を愛媛銀行と共同で設立いたしました。

2021年8月には、グループ子会社の「にしせと地域共創債権回収株式会社（2020年12月設立）」が営業許可を取得いたしました。今後は、地域事業の再生を見据えたサービサー業務を開始することで、地域事業者様の経営改善ならびに再成長を目指し、西瀬戸地域を中心とした地域経済の活性化に取り組んでまいります。

このような中、当社グループの当中間連結会計期間の連結経営成績は次のとおりとなりました。

経常収益は、役員取引等収益は増加したものの、貸出金利息や株式売却益の減少を主因として、前年同期比1億34百万円減少して754億41百万円となりました。一方、経常費用は、国債等債券売却損は増加したものの、営業経費や与信関係費用の減少を主因として、前年同期比32億89百万円減少して593億5百万円となりました。この結果、経常利益は前年同期比31億55百万円増加して161億36百万円、親会社株主に帰属する中間純利益は前年同期比36億96百万円増加して121億45百万円となりました。

なお、当社グループの連結ベースの業績においては銀行業務が大部分を占めており、銀行業務を営んでおります山口銀行、もみじ銀行及び北九州銀行の損益は次のとおりとなりました。

(山口銀行) 営業経費や与信関係費用の減少を主因として、経常利益は前年同期比34億27百万円増加して146億44百万円、中間純利益は前年同期比13億90百万円増加して98億82百万円となりました。

(もみじ銀行) 株式売却益の減少や国債等債券売却損の増加を主因として、経常利益は前年同期比11億66百万円減少して24億3百万円、中間純利益は前年同期比10億83百万円増加して40億68百万円となりました。

(北九州銀行) 株式等売却益は減少したものの、営業経費や与信関係費用の減少を主因として、経常利益は前年同期比2億34百万円増加して21億67百万円、中間純利益は前年同期比28百万円増加して15億33百万円となりました。

（2）連結財政状態に関する定性的情報

当中間連結会計期間における連結ベースの資産・負債に係る主な動向については、次のとおりとなりました。

譲渡性預金を含めた預金は、前年度末比1,695億円増加して10兆1,810億円となりました。

貸出金は、前年度末比803億円増加して7兆9,744億円、有価証券は、前年度末比18億円減少して1兆7,837億円となりました。

総資産は、前年度末比1,495億円増加して12兆1,432億円となりました。

（3）連結業績予想に関する定性的情報

2021年5月14日に公表いたしました連結業績予想に変更はありません。

（4）その他

当社では、経営体制の見直しにより2021年6月25日付で代表取締役の異動を実施し、同日付で代表取締役社長グループCOOの棕梨敬介を代表取締役社長グループCEOといたしました。

当社は、特定の取締役の行為に関する告発文書を受け、2021年5月より調査委員会を設置し、調査を進めておりましたが、その調査の過程において、当社取締役会が従来認識しておらず、調査委員会の調査対象とはしていなかった当社内における「新銀行設立にかかる案件の進め方」について、ガバナンス上さらなる調査の必要性が判明したため、同年8月10日付で社内調査本部を新たに設置して調査を継続してまいりました。同年9月30日には、当該社内調査本部から調査結果を記載した「（社内調査本部）調査報告書」を受領し、その調査結果及び提言並びに指名委員会の答申内容を踏まえ、当社取締役会は、同年10月14日付で吉村猛取締役に対し当社取締役の辞任勧告の決議を行いました。加えて、同年12月24日開催予定の臨時株主総会において、取締役の選解任に関する議案を付議する予定です。

詳細につきましては、2021年6月25日付「代表取締役の異動に関するお知らせ」、同年8月31日付「社内調査に関するお知らせ」、同年9月30日付「社内調査本部による調査報告書受領および臨時取締役会開催に関するお知らせ」、同年10月14日付「社内調査本部による調査報告書と今後の対応方針に関するお知らせ」及び「取締役1名に対する辞任勧告の決議について」並びに同年11月1日付「臨時株主総会開催日等及び付議議案の決定に関するお知らせ」をご覧ください。

2. 中間連結財務諸表及び主な注記

(1) 中間連結貸借対照表

(単位：百万円)

	前連結会計年度 (2021年3月31日)	当中間連結会計期間 (2021年9月30日)
資産の部		
現金預け金	1,807,659	1,883,985
コールローン及び買入手形	9,188	61,543
買入金銭債権	4,555	5,199
特定取引資産	1,980	1,942
金銭の信託	35,093	32,888
有価証券	1,785,562	1,783,791
貸出金	7,894,126	7,974,403
外国為替	22,408	30,313
リース債権及びリース投資資産	20,320	19,973
その他資産	285,229	242,539
有形固定資産	88,789	85,208
無形固定資産	9,796	9,117
退職給付に係る資産	59,606	32,952
繰延税金資産	3,253	2,139
支払承諾見返	39,494	47,143
貸倒引当金	△73,344	△69,850
資産の部合計	11,993,722	12,143,292
負債の部		
預金	9,607,290	9,708,725
譲渡性預金	404,284	472,351
コールマネー及び売渡手形	167,152	85,983
債券貸借取引受入担保金	326,414	481,874
特定取引負債	748	764
借入金	638,352	542,791
外国為替	193	2,540
社債	20,000	20,000
その他負債	89,659	80,526
賞与引当金	2,851	3,271
退職給付に係る負債	2,789	2,676
役員退職慰労引当金	293	288
利息返還損失引当金	43	52
睡眠預金払戻損失引当金	708	644
ポイント引当金	70	80
役員株式給付引当金	434	491
特別法上の引当金	16	16
繰延税金負債	1,498	1,782
再評価に係る繰延税金負債	10,284	9,482
支払承諾	39,494	47,143
負債の部合計	11,312,583	11,461,489

(単位：百万円)

	前連結会計年度 (2021年3月31日)	当中間連結会計期間 (2021年9月30日)
純資産の部		
資本金	50,000	50,000
資本剰余金	58,654	58,648
利益剰余金	528,085	538,510
自己株式	△18,649	△18,586
株主資本合計	618,091	628,571
その他有価証券評価差額金	19,477	23,160
繰延ヘッジ損益	1,480	△1,786
土地再評価差額金	23,192	21,369
退職給付に係る調整累計額	12,553	3,993
その他の包括利益累計額合計	56,702	46,736
新株予約権	117	81
非支配株主持分	6,228	6,412
純資産の部合計	681,139	681,802
負債及び純資産の部合計	11,993,722	12,143,292

(2) 中間連結損益計算書及び中間連結包括利益計算書
(中間連結損益計算書)

(単位：百万円)

	前中間連結会計期間 (自 2020年4月1日 至 2020年9月30日)	当中間連結会計期間 (自 2021年4月1日 至 2021年9月30日)
経常収益	75,575	75,441
資金運用収益	47,337	46,525
(うち貸出金利息)	35,231	33,681
(うち有価証券利息配当金)	11,708	12,177
役務取引等収益	11,426	13,218
特定取引収益	668	726
その他業務収益	10,104	10,940
その他経常収益	6,037	4,030
経常費用	62,594	59,305
資金調達費用	3,843	3,193
(うち預金利息)	1,287	811
役務取引等費用	4,515	4,682
特定取引費用	—	88
その他業務費用	9,239	12,070
営業経費	33,789	30,715
その他経常費用	11,206	8,554
経常利益	12,981	16,136
特別利益	10	9,100
固定資産処分益	—	6
金融商品取引責任準備金取崩額	10	0
退職給付信託返還益	—	9,094
特別損失	719	4,647
固定資産処分損	40	71
減損損失	151	3,334
退職給付制度改定損	—	1,241
債務保証損失引当金繰入額	527	—
税金等調整前中間純利益	12,272	20,590
法人税、住民税及び事業税	6,231	4,055
法人税等調整額	△2,357	4,212
法人税等合計	3,874	8,268
中間純利益	8,398	12,321
非支配株主に帰属する中間純利益又は非支配株主に 帰属する中間純損失(△)	△51	176
親会社株主に帰属する中間純利益	8,449	12,145

(中間連結包括利益計算書)

(単位：百万円)

	前中間連結会計期間 (自 2020年4月1日 至 2020年9月30日)	当中間連結会計期間 (自 2021年4月1日 至 2021年9月30日)
中間純利益	8,398	12,321
その他の包括利益	15,252	△8,132
その他有価証券評価差額金	11,420	3,694
繰延ヘッジ損益	3,839	△3,266
退職給付に係る調整額	△6	△8,559
中間包括利益	23,650	4,189
(内訳)		
親会社株主に係る中間包括利益	23,705	4,002
非支配株主に係る中間包括利益	△54	187

(3) 中間連結株主資本等変動計算書

前中間連結会計期間 (自 2020年4月1日 至 2020年9月30日)

(単位: 百万円)

	株主資本				
	資本金	資本剰余金	利益剰余金	自己株式	株主資本合計
当期首残高	50,000	58,655	508,211	△14,320	602,546
当中間期変動額					
剰余金の配当			△3,063		△3,063
親会社株主に帰属する 中間純利益			8,449		8,449
自己株式の取得				△1,898	△1,898
自己株式の処分		△1		459	458
土地再評価差額金の取崩			90		90
株主資本以外の項目の 当中間期変動額 (純額)					
当中間期変動額合計	—	△1	5,476	△1,438	4,037
当中間期末残高	50,000	58,654	513,688	△15,759	606,583

	その他の包括利益累計額					新株予約権	非支配 株主持分	純資産合計
	その他 有価証券 評価差額金	繰延ヘッジ 損益	土地再評価 差額金	退職給付に 係る調整 累計額	その他の 包括利益 累計額合計			
当期首残高	9,688	△10,657	24,455	△2,021	21,464	127	6,106	630,244
当中間期変動額								
剰余金の配当								△3,063
親会社株主に帰属する 中間純利益								8,449
自己株式の取得								△1,898
自己株式の処分								458
土地再評価差額金の取崩								90
株主資本以外の項目の 当中間期変動額 (純額)	11,422	3,839	△90	△6	15,165	△9	△57	15,098
当中間期変動額合計	11,422	3,839	△90	△6	15,165	△9	△57	19,135
当中間期末残高	21,111	△6,818	24,365	△2,028	36,630	117	6,048	649,380

当中間連結会計期間 (自 2021年4月1日 至 2021年9月30日)

(単位: 百万円)

	株主資本				
	資本金	資本剰余金	利益剰余金	自己株式	株主資本合計
当期首残高	50,000	58,654	528,085	△18,649	618,091
会計方針の変更による累積的影響額			△318		△318
会計方針の変更を反映した当期首残高	50,000	58,654	527,767	△18,649	617,772
当中間期変動額					
剰余金の配当			△3,225		△3,225
親会社株主に帰属する中間純利益			12,145		12,145
自己株式の取得				△0	△0
自己株式の処分		△6		62	55
土地再評価差額金の取崩			1,822		1,822
株主資本以外の項目の当中間期変動額 (純額)					
当中間期変動額合計	—	△6	10,742	62	10,798
当中間期末残高	50,000	58,648	538,510	△18,586	628,571

	その他の包括利益累計額					新株予約権	非支配株主持分	純資産合計
	その他有価証券評価差額金	繰延ヘッジ損益	土地再評価差額金	退職給付に係る調整累計額	その他の包括利益累計額合計			
当期首残高	19,477	1,480	23,192	12,553	56,702	117	6,228	681,139
会計方針の変更による累積的影響額								△318
会計方針の変更を反映した当期首残高	19,477	1,480	23,192	12,553	56,702	117	6,228	680,820
当中間期変動額								
剰余金の配当								△3,225
親会社株主に帰属する中間純利益								12,145
自己株式の取得								△0
自己株式の処分								55
土地再評価差額金の取崩								1,822
株主資本以外の項目の当中間期変動額 (純額)	3,683	△3,266	△1,822	△8,559	△9,965	△35	184	△9,816
当中間期変動額合計	3,683	△3,266	△1,822	△8,559	△9,965	△35	184	981
当中間期末残高	23,160	△1,786	21,369	3,993	46,736	81	6,412	681,802

（4）中間連結財務諸表に関する注記事項

（継続企業の前提に関する注記）

該当事項はありません。

（株主資本の金額に著しい変動があった場合の注記）

該当事項はありません。

（会計方針の変更）

（収益認識に関する会計基準等の適用）

「収益認識に関する会計基準」（企業会計基準第29号 2020年3月31日。以下「収益認識会計基準」という。）等を当中間連結会計期間の期首から適用し、約束した財又はサービスの支配が顧客に移転した時点で、当該財又はサービスと交換に受け取ると見込まれる金額で収益を認識することといたしました。収益認識会計基準等の適用については、収益認識会計基準第84項ただし書きに定める経過措置に従っており、当中間連結会計期間の期首より前に新たな会計方針を遡及適用した場合の累積的影響額を、当中間連結会計期間の期首の利益剰余金に加減し、当該期首残高から新たな会計方針を適用しております。なお、当該適用による中間連結財務諸表に与える影響額については、軽微であります。

（時価の算定に関する会計基準等の適用）

「時価の算定に関する会計基準」（企業会計基準第30号 2019年7月4日。以下「時価算定会計基準」という。）等を当中間連結会計期間の期首から適用しております。これに伴い、非上場のデリバティブ取引の時価評価について、自らの信用リスクや相手先の信用リスクを時価に反映するよう見直しをしております。当該見直しにあたって、当社は、時価算定会計基準第20項また書きに定める経過措置に従い、当中間連結会計期間の期首より前に新たな会計方針を遡及適用した場合の累積的影響額を当中間連結会計期間の期首の利益剰余金に反映しております。なお、本対応による中間連結財務諸表に与える影響額については、軽微であります。

（会計上の見積りの変更）

（貸倒引当金の計上基準）

当社グループ内銀行では、事業性評価を通じて、取引先の中長期的な成長に繋がる事業計画等の策定・実行支援を行ってきましたが、財務内容が芳しくなく、経営改善計画を策定している要注意先については、その他の要注意先と比べ貸倒実績率等に差が生じており、リスク特性が異なるポートフォリオであることが確認できましたので、予想損失額をより精緻化するための手法及び体制の検討を進めてまいりました。

その結果、当該ポートフォリオに対する予想損失額の精緻化を図るための体制を構築できたことから、当該債務者のうち債権額及び債権額から担保の処分可能見込額及び保証による回収可能見込額を控除した残額が一定額以上の大口債務者のうち、元本の回収及び利息の受取に係るキャッシュ・フローを合理的に見積もることができる債権については、当中間連結会計期間より当該キャッシュ・フローを当初の約定利子率で割り引いた金額と債権の帳簿価額との差額を貸倒引当金とする方法へ変更しております。

この変更により、貸倒引当金繰入額および貸倒引当金はそれぞれ2,047百万円増加、経常利益及び税金等調整前中間純利益はそれぞれ2,047百万円減少しております。

3. (ご参考)

2022年3月期第2四半期(中間期)個別業績の概要

2021年11月12日

〔	会社名	株式会社山口銀行	上場取引所	東証一部	〕
	上場会社名 コード番号	株式会社山口フィナンシャルグループ 8418			

(百万円未満切捨て)

1. 2022年3月期第2四半期(中間期)の個別業績(2021年4月1日~2021年9月30日)

(1) 個別経営成績

(%表示は、対前年中間期増減率)

	経常収益		経常利益		中間純利益	
	百万円	%	百万円	%	百万円	%
2022年3月期中間期	37,848	△2.2	14,644	30.5	9,882	16.4
2021年3月期中間期	38,687	△22.2	11,217	△33.1	8,492	△31.2

	1株当たり 中間純利益	
	円	銭
2022年3月期中間期	49	41
2021年3月期中間期	42	46

(2) 個別財政状態

	総資産		純資産		自己資本比率 (注)	
	百万円		百万円		%	
2022年3月期中間期	6,947,220		438,932		6.3	
2021年3月期	6,797,387		433,562		6.4	

(参考) 自己資本 2022年3月期中間期 438,932百万円 2021年3月期 433,562百万円

(注) 「自己資本比率」は、期末純資産の部合計を期末資産の部合計で除して算出しております。

なお、本「自己資本比率」は、自己資本比率告示に定める自己資本比率ではありません。

2. 2022年3月期の個別業績予想(2021年4月1日~2022年3月31日)

(%表示は、対前期増減率)

	経常利益		当期純利益		1株当たり 当期純利益	
	百万円	%	百万円	%	円	銭
通期	30,000	8.1	22,500	13.4	112	50

・本資料に記載されている業績見通し等の将来に関する記述は、当社が現在入手している情報及び合理的であると判断する一定の前提に基づいており、実際の業績等は様々な要因により大きく異なる可能性があります。

中間貸借対照表

株式会社 山口銀行

(単位：百万円)

科目	2021年3月期末 (要約)	2022年3月期 中間期末
(資産の部)		
現金預け金	967,223	1,059,259
コールローン	24,356	80,121
買入金銭債権	4,555	5,199
特定取引資産	1,373	1,319
金銭の信託	25,180	23,700
有価証券	1,174,386	1,161,794
貸出金	4,374,246	4,424,421
外国為替	10,481	16,000
その他資産	160,867	117,807
有形固定資産	41,888	38,675
無形固定資産	3,185	2,959
前払年金費用	21,146	17,771
支払承諾見返	21,470	25,841
貸倒引当金	△32,974	△27,652
資産の部合計	6,797,387	6,947,220
(負債の部)		
預金	5,350,119	5,329,339
譲渡性預金	289,260	339,110
コールマネー	84,938	69,268
債券貸借取引受入担保金	259,165	385,175
特定取引負債	1,121	1,005
借入金	292,561	295,889
外国為替	6,193	7,451
その他負債	50,762	44,788
賞与引当金	33	—
退職給付引当金	118	116
役員株式給付引当金	136	139
睡眠預金払戻損失引当金	439	390
ポイント引当金	43	49
繰延税金負債	634	3,697
再評価に係る繰延税金負債	6,826	6,024
支払承諾	21,470	25,841
負債の部合計	6,363,824	6,508,288
(純資産の部)		
資本金	10,005	10,005
資本剰余金	380	380
利益剰余金	394,051	400,809
株主資本合計	404,437	411,194
その他有価証券評価差額金	13,224	15,716
繰延ヘッジ損益	475	△1,580
土地再評価差額金	15,425	13,602
評価・換算差額等合計	29,125	27,737
純資産の部合計	433,562	438,932
負債及び純資産の部合計	6,797,387	6,947,220

(注) 記載金額は、百万円未満を切り捨てて表示しております。

中間損益計算書

株式会社 山口銀行

(単位：百万円)

科目	2021年3月期 中間期	2022年3月期 中間期
経常収益	38,687	37,848
資金運用収益	28,140	26,617
（うち貸出金利息）	(18,781)	(17,554)
（うち有価証券利息配当金）	(9,020)	(8,656)
役務取引等収益	5,160	5,593
特定取引収益	87	46
その他業務収益	3,135	3,218
その他経常収益	2,163	2,372
経常費用	27,469	23,204
資金調達費用	3,176	2,342
（うち預金利息）	(906)	(544)
役務取引等費用	2,392	2,330
その他業務費用	2,944	2,961
営業経費	13,258	11,577
その他経常費用	5,697	3,992
経常利益	11,217	14,644
特別利益	—	3,483
特別損失	163	3,586
税引前中間純利益	11,054	14,541
法人税、住民税及び事業税	3,113	2,492
法人税等調整額	△552	2,166
法人税等合計	2,561	4,658
中間純利益	8,492	9,882

(注) 記載金額は、百万円未満を切り捨てて表示しております。

中間株主資本等変動計算書

株式会社 山口銀行

前中間会計期間 (自 2020年4月1日 至 2020年9月30日)

(単位: 百万円)

	株主資本										
	資本金	資本剰余金			利益準備金	利益剰余金				利益剰余金合計	株主資本合計
		資本準備金	その他資本剰余金	資本剰余金合計		その他利益剰余金					
					固定資産圧縮積立金	退職給与基金	別途積立金	繰越利益剰余金			
当期首残高	10,005	376	3	380	10,005	1,177	1,408	179,541	187,708	379,841	390,227
当中間期変動額											
剰余金の配当									△4,366	△4,366	△4,366
中間純利益									8,492	8,492	8,492
土地再評価差額金の取崩									90	90	90
株主資本以外の項目の当中間期変動額 (純額)											
当中間期変動額合計	—	—	—	—	—	—	—	—	4,217	4,217	4,217
当中間期末残高	10,005	376	3	380	10,005	1,177	1,408	179,541	191,925	384,058	394,444

	評価・換算差額等				純資産合計
	その他有価証券評価差額金	繰延ヘッジ損益	土地再評価差額金	評価・換算差額等合計	
当期首残高	8,891	△9,282	16,688	16,296	406,524
当中間期変動額					
剰余金の配当					△4,366
中間純利益					8,492
土地再評価差額金の取崩					90
株主資本以外の項目の当中間期変動額 (純額)	7,295	3,000	△90	10,205	10,205
当中間期変動額合計	7,295	3,000	△90	10,205	14,422
当中間期末残高	16,186	△6,282	16,598	26,502	420,947

(注) 記載金額は、百万円未満を切り捨てて表示しております。

中間株主資本等変動計算書

株式会社 山口銀行

当中間会計期間 (自 2021年4月1日 至 2021年9月30日)

(単位: 百万円)

	株主資本										株主資本 合計
	資本金	資本剰余金			利益剰余金						
		資本準備 金	その他資 本剰余金	資本剰余 金合計	利益準備 金	その他利益剰余金				利益剰余 金合計	
						固定資産 圧縮積立 金	退職給与 基金	別途積立 金	繰越利益 剰余金		
当期首残高	10,005	376	3	380	10,005	1,454	1,408	179,541	201,642	394,051	404,437
会計方針の変更による累積的影響額									△229	△229	△229
会計方針の変更を反映した当期首残高	10,005	376	3	380	10,005	1,454	1,408	179,541	201,412	393,821	404,207
当中間期変動額											
剰余金の配当									△4,718	△4,718	△4,718
中間純利益									9,882	9,882	9,882
土地再評価差額金の取崩									1,822	1,822	1,822
株主資本以外の項目の当中間期変動額 (純額)											
当中間期変動額合計	—	—	—	—	—	—	—	—	6,987	6,987	6,987
当中間期末残高	10,005	376	3	380	10,005	1,454	1,408	179,541	208,400	400,809	411,194

	評価・換算差額等				純資産合計
	その他有 価証券評 価差額金	繰延ヘッ ジ損益	土地再評 価差額金	評価・換 算差額等 合計	
当期首残高	13,224	475	15,425	29,125	433,562
会計方針の変更による累積的影響額					△229
会計方針の変更を反映した当期首残高	13,224	475	15,425	29,125	433,333
当中間期変動額					
剰余金の配当					△4,718
中間純利益					9,882
土地再評価差額金の取崩					1,822
株主資本以外の項目の当中間期変動額 (純額)	2,491	△2,056	△1,822	△1,388	△1,388
当中間期変動額合計	2,491	△2,056	△1,822	△1,388	5,598
当中間期末残高	15,716	△1,580	13,602	27,737	438,932

(注) 記載金額は、百万円未満を切り捨てて表示しております。

(ご参考)

2022年3月期第2四半期(中間期)個別業績の概要

2021年11月12日

〔	会社名	株式会社もみじ銀行	上場取引所	東証一部	〕
	上場会社名	株式会社山口フィナンシャルグループ			
	コード番号	8418			

(百万円未満切捨て)

1. 2022年3月期第2四半期(中間期)の個別業績(2021年4月1日~2021年9月30日)

(1) 個別経営成績

(%表示は、対前年中間期増減率)

	経常収益		経常利益		中間純利益	
	百万円	%	百万円	%	百万円	%
2022年3月期中間期	20,107	△0.1	2,403	△32.7	4,068	36.3
2021年3月期中間期	20,124	△4.6	3,569	△1.0	2,985	△2.7

	1株当たり 中間純利益	
	円	銭
2022年3月期中間期	9	34
2021年3月期中間期	6	85

(2) 個別財政状態

	総資産	純資産	自己資本比率 (注)
	百万円	百万円	%
2022年3月期中間期	3,761,406	169,739	4.5
2021年3月期	3,773,582	166,609	4.4

(参考) 自己資本 2022年3月期中間期 169,739百万円 2021年3月期 166,609百万円

(注) 「自己資本比率」は、期末純資産の部合計を期末資産の部合計で除して算出しております。

なお、本「自己資本比率」は、自己資本比率告示に定める自己資本比率ではありません。

2. 2022年3月期の個別業績予想(2021年4月1日~2022年3月31日)

(%表示は、対前期増減率)

	経常利益		当期純利益		1株当たり 当期純利益	
	百万円	%	百万円	%	円	銭
通期	7,800	△16.3	6,500	△11.1	14	92

・本資料に記載されている業績見通し等の将来に関する記述は、当社が現在入手している情報及び合理的であると判断する一定の前提に基づいており、実際の業績等は様々な要因により大きく異なる可能性があります。

中間貸借対照表

株式会社 もみじ銀行

(単位：百万円)

科目	2021年3月期末 (要約)	2022年3月期 中間期末
(資産の部)		
現金預け金	734,062	702,771
商品有価証券	607	622
金銭の信託	4,672	4,768
有価証券	557,057	561,702
貸出金	2,332,083	2,353,328
外国為替	6,101	9,511
その他資産	91,620	96,502
有形固定資産	34,676	33,936
無形固定資産	2,113	2,003
前払年金費用	18,290	7,527
繰延税金資産	11,492	8,602
支払承諾見返	8,017	8,850
貸倒引当金	△27,213	△28,721
資産の部合計	3,773,582	3,761,406
(負債の部)		
預金	3,176,093	3,221,678
譲渡性預金	33,626	38,513
コールマネー	2,214	6,715
債券貸借取引受入担保金	67,248	96,698
借入金	296,739	198,013
外国為替	28	14
その他負債	18,249	16,526
賞与引当金	7	—
役員株式給付引当金	92	105
睡眠預金払戻損失引当金	238	222
再評価に係る繰延税金負債	4,419	4,330
支払承諾	8,017	8,850
負債の部合計	3,606,973	3,591,667
(純資産の部)		
資本金	10,000	10,000
資本剰余金	59,532	57,219
利益剰余金	96,070	100,150
株主資本合計	165,603	167,369
その他有価証券評価差額金	△8,394	△5,772
繰延ヘッジ損益	995	△214
土地再評価差額金	8,404	8,356
評価・換算差額等合計	1,006	2,369
純資産の部合計	166,609	169,739
負債及び純資産の部合計	3,773,582	3,761,406

(注) 記載金額は、百万円未満を切り捨てて表示しております。

中間損益計算書

株式会社 もみじ銀行

(単位：百万円)

科目	2021年3月期 中間期	2022年3月期 中間期
経常収益	20,124	20,107
資金運用収益	13,722	14,314
（うち貸出金利息）	(11,245)	(10,785)
（うち有価証券利息配当金）	(2,379)	(3,283)
役務取引等収益	2,968	3,007
その他業務収益	926	1,430
その他経常収益	2,507	1,354
経常費用	16,554	17,703
資金調達費用	456	629
（うち預金利息）	(220)	(156)
役務取引等費用	1,914	1,934
その他業務費用	965	3,641
営業経費	9,153	8,039
その他経常費用	4,064	3,458
経常利益	3,569	2,403
特別利益	—	5,617
特別損失	23	1,388
税引前中間純利益	3,546	6,632
法人税、住民税及び事業税	1,753	394
法人税等調整額	△1,192	2,170
法人税等合計	561	2,564
中間純利益	2,985	4,068

(注) 記載金額は、百万円未満を切り捨てて表示しております。

中間株主資本等変動計算書

株式会社 もみじ銀行

前中間会計期間（自 2020年4月1日 至 2020年9月30日）

（単位：百万円）

	株主資本							株主資本合計
	資本金	資本剰余金			利益剰余金		利益剰余金合計	
		資本準備金	その他資本剰余金	資本剰余金合計	利益準備金	その他利益剰余金 繰越利益剰余金		
当期首残高	10,000	10,000	49,532	59,532	11,612	80,704	92,317	161,849
当中間期変動額								
剰余金の配当						△2,169	△2,169	△2,169
中間純利益						2,985	2,985	2,985
株主資本以外の項目の当中間期変動額（純額）								
当中間期変動額合計	—	—	—	—	—	815	815	815
当中間期末残高	10,000	10,000	49,532	59,532	11,612	81,520	93,132	162,665

	評価・換算差額等				純資産合計
	その他有価証券評価差額金	繰延ヘッジ損益	土地再評価差額金	評価・換算差額等合計	
当期首残高	△7,481	△1,383	8,404	△460	161,389
当中間期変動額					
剰余金の配当					△2,169
中間純利益					2,985
株主資本以外の項目の当中間期変動額（純額）	857	839	—	1,697	1,697
当中間期変動額合計	857	839	—	1,697	2,512
当中間期末残高	△6,623	△544	8,404	1,236	163,902

（注）記載金額は、百万円未満を切り捨てて表示しております。

中間株主資本等変動計算書

株式会社 もみじ銀行

当中間会計期間 (自 2021年4月1日 至 2021年9月30日)

(単位: 百万円)

	株主資本							株主資本合計
	資本金	資本剰余金			利益剰余金			
		資本準備金	その他資本剰余金	資本剰余金合計	利益準備金	その他利益剰余金 繰越利益剰余金	利益剰余金合計	
当期首残高	10,000	10,000	49,532	59,532	11,612	84,458	96,070	165,603
会計方針の変更による累積的影響額						△36	△36	△36
会計方針の変更を反映した当期首残高	10,000	10,000	49,532	59,532	11,612	84,421	96,033	165,566
当中間期変動額								
剰余金の配当			△2,313	△2,313				△2,313
中間純利益						4,068	4,068	4,068
土地再評価差額金の取崩						48	48	48
株主資本以外の項目の当中間期変動額 (純額)								
当中間期変動額合計	—	—	△2,313	△2,313	—	4,116	4,116	1,803
当中間期末残高	10,000	10,000	47,219	57,219	11,612	88,537	100,150	167,369

	評価・換算差額等				純資産合計
	その他有価証券評価差額金	繰延ヘッジ損益	土地再評価差額金	評価・換算差額等合計	
当期首残高	△8,394	995	8,404	1,006	166,609
会計方針の変更による累積的影響額					△36
会計方針の変更を反映した当期首残高	△8,394	995	8,404	1,006	166,572
当中間期変動額					
剰余金の配当					△2,313
中間純利益					4,068
土地再評価差額金の取崩					48
株主資本以外の項目の当中間期変動額 (純額)	2,621	△1,210	△48	1,363	1,363
当中間期変動額合計	2,621	△1,210	△48	1,363	3,166
当中間期末残高	△5,772	△214	8,356	2,369	169,739

(注) 記載金額は、百万円未満を切り捨てて表示しております。

(ご参考)

2022年3月期第2四半期(中間期)個別業績の概要

2021年11月12日

〔	会社名	株式会社北九州銀行	上場取引所	東証一部	〕
	上場会社名	株式会社山口フィナンシャルグループ			
	コード番号	8418			

(百万円未満切捨て)

1. 2022年3月期第2四半期(中間期)の個別業績(2021年4月1日~2021年9月30日)

(1) 個別経営成績

(%表示は、対前年中間期増減率)

	経常収益		経常利益		中間純利益	
	百万円	%	百万円	%	百万円	%
2022年3月期中間期	7,242	△6.0	2,167	12.1	1,533	1.8
2021年3月期中間期	7,707	9.9	1,933	11.9	1,505	10.1

	1株当たり 中間純利益	
	円	銭
2022年3月期中間期	1,533,519	08
2021年3月期中間期	1,505,846	77

(2) 個別財政状態

	総資産		純資産		自己資本比率 (注)	
	百万円		百万円		%	
2022年3月期中間期	1,491,382		108,668		7.3	
2021年3月期	1,456,781		109,833		7.5	

(参考) 自己資本 2022年3月期中間期 108,668百万円 2021年3月期 109,833百万円

(注) 「自己資本比率」は、期末純資産の部合計を期末資産の部合計で除して算出しております。

なお、本「自己資本比率」は、自己資本比率告示に定める自己資本比率ではありません。

2. 2022年3月期の個別業績予想(2021年4月1日~2022年3月31日)

(%表示は、対前期増減率)

	経常利益		当期純利益		1株当たり 当期純利益	
	百万円	%	百万円	%	円	銭
通期	4,800	△33.5	3,500	△33.9	3,500,000	00

・本資料に記載されている業績見通し等の将来に関する記述は、当行が現在入手している情報及び合理的であると判断する一定の前提に基づいており、実際の業績等は様々な要因により大きく異なる可能性があります。

中間貸借対照表

株式会社 北九州銀行

(単位：百万円)

科目	2021年3月期末 (要約)	2022年3月期 中間期末
(資産の部)		
現金預け金	106,607	121,101
有価証券	48,590	53,432
貸出金	1,257,208	1,271,275
外国為替	11,855	9,729
その他資産	9,961	11,129
有形固定資産	19,066	19,015
無形固定資産	928	898
前払年金費用	1,169	1,223
支払承諾見返	12,007	14,451
貸倒引当金	△10,613	△10,874
資産の部合計	1,456,781	1,491,382
(負債の部)		
預金	1,103,119	1,190,566
譲渡性預金	86,697	100,027
コールマネー	95,167	28,578
借入金	35,609	36,671
外国為替	2	2
その他負債	5,796	4,654
賞与引当金	6	—
退職給付引当金	1,213	1,231
役員株式給付引当金	88	99
睡眠預金払戻損失引当金	31	32
繰延税金負債	3,750	2,939
再評価に係る繰延税金負債	3,458	3,458
支払承諾	12,007	14,451
負債の部合計	1,346,948	1,382,714
(純資産の部)		
資本金	10,000	10,000
利益剰余金	77,330	77,702
株主資本合計	87,330	87,702
その他有価証券評価差額金	14,735	13,198
土地再評価差額金	7,767	7,767
評価・換算差額等合計	22,502	20,965
純資産の部合計	109,833	108,668
負債及び純資産の部合計	1,456,781	1,491,382

(注) 記載金額は、百万円未満を切り捨てて表示しております。

中間損益計算書

株式会社 北九州銀行

(単位：百万円)

科目	2021年3月期 中間期	2022年3月期 中間期
経常収益	7,707	7,242
資金運用収益	5,785	5,871
（うち貸出金利息）	(5,466)	(5,600)
（うち有価証券利息配当金）	(295)	(231)
役務取引等収益	781	958
その他業務収益	228	197
その他経常収益	911	213
経常費用	5,773	5,074
資金調達費用	237	149
（うち預金利息）	(160)	(110)
役務取引等費用	642	661
その他業務費用	—	6
営業経費	3,718	3,397
その他経常費用	1,175	859
経常利益	1,933	2,167
特別損失	0	154
税引前中間純利益	1,933	2,013
法人税、住民税及び事業税	890	627
法人税等調整額	△462	△147
法人税等合計	427	480
中間純利益	1,505	1,533

(注) 記載金額は、百万円未満を切り捨てて表示しております。

中間株主資本等変動計算書

株式会社 北九州銀行

前中間会計期間（自 2020年4月1日 至 2020年9月30日）

(単位：百万円)

	株主資本							
	資本金	利益剰余金					利益剰余金合計	株主資本合計
		利益準備金	その他利益剰余金			繰越利益剰余金		
			固定資産圧縮積立金	別途積立金	繰越利益剰余金			
当期首残高	10,000	804	260	59,189	13,419	73,674	83,674	
当中間期変動額								
利益準備金の積立		217			△217		—	
剰余金の配当					△1,085	△1,085	△1,085	
中間純利益					1,505	1,505	1,505	
株主資本以外の項目の 当中間期変動額（純額）								
当中間期変動額合計	—	217	—	—	203	420	420	
当中間期末残高	10,000	1,021	260	59,189	13,622	74,094	84,094	

	評価・換算差額等			純資産合計
	その他有価証券 評価差額金	土地再評価差 額金	評価・換算差 額等合計	
当期首残高	8,488	7,767	16,255	99,929
当中間期変動額				
利益準備金の積立				—
剰余金の配当				△1,085
中間純利益				1,505
株主資本以外の項目の 当中間期変動額（純額）	3,331	—	3,331	3,331
当中間期変動額合計	3,331	—	3,331	3,751
当中間期末残高	11,819	7,767	19,586	103,681

(注) 記載金額は、百万円未満を切り捨てて表示しております。

中間株主資本等変動計算書

株式会社 北九州銀行

当中間会計期間 (自 2021年4月1日 至 2021年9月30日)

(単位: 百万円)

	株主資本							
	資本金	利益剰余金					利益剰余金合計	株主資本合計
		利益準備金	その他利益剰余金					
			固定資産圧縮積立金	別途積立金	繰越利益剰余金			
当期首残高	10,000	1,132	260	59,189	16,748	77,330	87,330	
会計方針の変更による累積的影響額					△0	△0	△0	
会計方針の変更を反映した当期首残高	10,000	1,132	260	59,189	16,748	77,330	87,330	
当中間期変動額								
利益準備金の積立		232			△232		—	
剰余金の配当					△1,161	△1,161	△1,161	
中間純利益					1,533	1,533	1,533	
株主資本以外の項目の当中間期変動額 (純額)								
当中間期変動額合計	—	232	—	—	140	372	372	
当中間期末残高	10,000	1,364	260	59,189	16,888	77,702	87,702	

	評価・換算差額等			純資産合計
	その他有価証券評価差額金	土地再評価差額金	評価・換算差額等合計	
当期首残高	14,735	7,767	22,502	109,833
会計方針の変更による累積的影響額				△0
会計方針の変更を反映した当期首残高	14,735	7,767	22,502	109,832
当中間期変動額				
利益準備金の積立				—
剰余金の配当				△1,161
中間純利益				1,533
株主資本以外の項目の当中間期変動額 (純額)	△1,536	—	△1,536	△1,536
当中間期変動額合計	△1,536	—	△1,536	△1,164
当中間期末残高	13,198	7,767	20,965	108,668

(注) 記載金額は、百万円未満を切り捨てて表示しております。

2022年3月期 第2四半期（中間期）
決算説明資料

株式会社 山口フィナンシャルグループ



【目次】

I. 2022年3月期 第2四半期(中間期)決算ハイライト

1. 損益の状況	
(1)山口フィナンシャルグループ【連結】	---- 資料3
(2)山口フィナンシャルグループ【3行合算】	---- 資料4
(3)山口銀行【単体】	---- 資料5
(4)もみじ銀行【単体】	---- 資料6
(5)北九州銀行【単体】	---- 資料7
(6)経費の概要【単体】	---- 資料8
(7)与信費用の概要【単体】	---- 資料8
(8)資金運用利回・資金調達原価・総資金利鞘	---- 資料9
(9)貸出金利回・有価証券利回・預金等利回(国内業務部門)	---- 資料9
2. 資産・負債の状況	
(1)貸出金(末残)	---- 資料10
(2)貸出金(平残)	---- 資料10
(3)預金(末残)	---- 資料10
(4)預金(平残)	---- 資料10
(5)有価証券	---- 資料11
(6)個人預り資産(販売額)	---- 資料12
(7)不良債権の状況(金融再生法開示債権)	---- 資料12

II. 2022年3月期 第2四半期(中間期)決算の概況

1. 損益状況	
(1)山口フィナンシャルグループ【連結】	---- 資料13
(2)3行合算	---- 資料14
(3)単体	---- 資料15
2. 業務純益	---- 資料16
3. 利鞘(国内業務部門)	---- 資料16
4. 利鞘(全店)	---- 資料16
5. 有価証券関係損益	---- 資料16
6. 自己資本比率	---- 資料17
7. ROE	---- 資料18
8. OHR	---- 資料18
9. ROA	---- 資料18
10. 拠点数	---- 資料18

III. 貸出金等の状況

1. リスク管理債権の状況	---- 資料19、20
2. 貸倒引当金等の状況	---- 資料21
3. 金融再生法開示債権	---- 資料22、23
4. 金融再生法開示債権の保全状況	---- 資料24、25
5. 開示債権の状況	---- 資料26、27
6. 自己査定に基づく個別貸倒引当金の状況	---- 資料28
7. 業種別貸出状況等	
(1)業種別貸出金	---- 資料29、30
(2)業種別リスク管理債権	---- 資料31、32
8. 国別貸出状況等	---- 資料33
9. 個人ローン残高	---- 資料34
10. 中小企業等貸出金残高、比率	---- 資料34
11. 預金・貸出金等の残高	---- 資料35
12. 個人預り資産の残高	---- 資料36
13. 個人預り資産の販売額	---- 資料37
14. 有価証券の評価損益	---- 資料38、39
15. 金融商品の時価等に関する事項	---- 資料40

※本資料は単位未満を切り捨てて表示しております。

I.2022年3月期 第2四半期(中間期) 決算ハイライト

1. 損益の状況

(1) 山口フィナンシャルグループ【連結】

- ・経常利益は、国債等債券損益や株式等関係損益が減少したものの、役員取引等利益の増加や与信関係費用の減少を主因に、前年同期比31億55百万円増加して161億36百万円となりました。
- ・親会社株主に帰属する中間純利益は、前年同期比36億96百万円増加して121億45百万円となりました。
- ・連結コア業務純益は、役員取引等利益の増加や経費の減少を主因に、36億18百万円増加して210億98百万円となりました。

(単位：百万円)

	2021/9期		2020/9期	2019/9期	2022/3期 第2四半期業績予想 (6カ月)	2021/3期 (参考) (年間)
	YMFG 連結	前年 同期比				
連結経常収益	75,441	△ 134	75,575	86,705		183,255
連結業務粗利益	51,378	△ 566	51,944	52,444		95,531
資金利益	43,335	△ 164	43,499	41,860		101,594
(うち投資信託解約損益)	(6,929)	(99)	(6,830)	(2,469)		(27,473)
役員取引等利益	8,535	1,624	6,911	6,489		15,812
特定取引等利益	638	△ 30	668	708		1,924
その他業務利益	△ 1,130	△ 1,995	865	3,385		△ 23,800
(うち国債等債券損益)	(△2,257)	(△3,054)	(797)	(6,918)		(△26,566)
(うち金融派生商品損益)	(△200)	(455)	(△655)	(△4,593)		(△1,439)
経費(除く臨時処理分)(△)	32,537	△ 1,130	33,667	35,016		67,060
連結業務純益(一般貸倒引当金繰入前)	18,840	563	18,277	17,428		28,470
連結コア業務純益	21,098	3,618	17,480	10,509		55,037
(除く投資信託解約損益)	(14,169)	(3,520)	(10,649)	(8,040)		(27,564)
一般貸倒引当金繰入額(△) ①	2,611	△ 282	2,893	2,199		4,275
連結業務純益	16,229	846	15,383	15,229		24,195
(金銭の信託運用見合費用)(△)	(3)	(△ 2)	(5)	(6)		(8)
臨時損益	△ 90	2,306	△ 2,396	3,215		12,778
うち株式等関係損益	1,487	△ 3,111	4,598	5,876		18,127
うち金銭の信託運用損益	△ 1,639	918	△ 2,557	1,029		△ 3,680
うち不良債権処理額(△) ②	1,571	△ 2,795	4,366	4,111		5,135
うち貸倒引当金戻入益 ③	-	-	-	-		-
うち償却債権取立益 ④	2	△ 3	5	14		9
経常利益	16,136	3,155	12,981	18,438	14,200	36,965
特別損益	4,453	5,161	△ 708	△ 176		△ 170
税金等調整前中間純利益	20,590	8,318	12,272	18,262		36,795
法人税等合計(△)	8,268	4,394	3,874	5,462		11,785
中間純利益	12,321	3,923	8,398	12,799		25,009
非支配株主に帰属する中間純利益(損失)(△)	176	227	△ 51	△ 16		52
親会社株主に帰属する中間純利益	12,145	3,696	8,449	12,815	10,000	24,957
与信関係費用(①+②-③-④)(△)	4,179	△ 3,076	7,255	6,297		9,401

(注) 一般貸倒引当金及び個別貸倒引当金を合算して、取崩超過となっている場合は、3行合算上はそれぞれの勘定に戻した上で合計しております。

○コア業務純益【連結】

(単位：億円、増減は四捨五入)

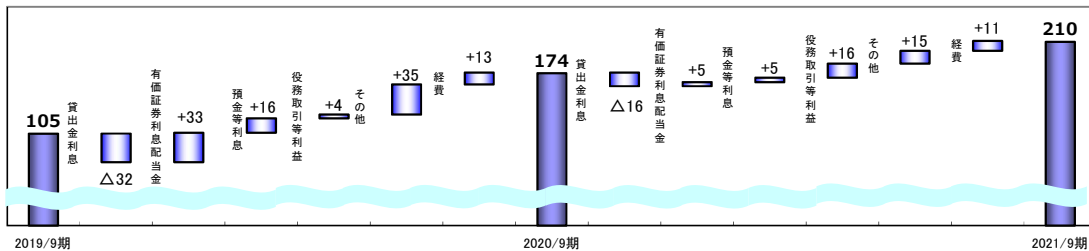

(注) 「+」はコア業務純益に対する増加要因、「△」はコア業務純益に対する減少要因を表しております。

○業績の推移【連結】

(単位：億円)

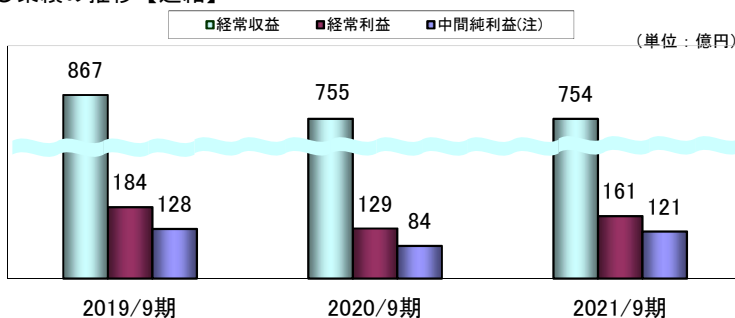

連年差	
3行合算中間純利益	154
のれん償却費	△1
FG連結調整等	32
YMFG連結中間純利益(注)	121

(注) 中間純利益(連結)は親会社株主に帰属する中間純利益であります。

(2) 山口フィナンシャルグループ【3行合算】

(単位:百万円)

	2021/9期	前年	2020/9期	2022/3期 第2四半期業績予想 (6カ月)	2021/3期 (参考) (年間)
		同期比			
経常収益	65,198	△ 1,320	66,518		163,430
業務粗利益	46,602	△ 1,609	48,211		86,886
資金利益	43,685	△ 99	43,784		102,229
(うち投資信託解約損益)	(6,929)	(99)	(6,830)		(27,473)
役務取引等利益	4,632	673	3,959		8,945
特定取引等利益	46	△ 41	87		102
その他業務利益	△ 1,761	△ 2,141	380		△ 24,391
(うち国債等債券損益)	(△ 2,257)	(△ 3,054)	(797)		(△ 26,566)
(うち金融派生商品損益)	(△ 335)	(298)	(△ 633)		(△ 1,036)
経費(除く臨時処理分)(△)	24,829	△ 1,257	26,086		51,289
業務純益(一般貸倒引当金繰入前)	21,773	△ 351	22,124		35,596
コア業務純益	24,030	2,703	21,327		62,163
(除く投資信託解約損益)	(17,101)	(2,605)	(14,496)		(34,690)
一般貸倒引当金繰入額(△) ①	2,622	△ 252	2,874		4,221
業務純益	19,150	△ 100	19,250		31,375
(金銭の信託運用見合費用)(△)	(3)	(△ 2)	(5)		(8)
臨時損益	68	2,592	△ 2,524		12,929
うち株式等関係損益	1,487	△ 2,729	4,216		17,772
うち金銭の信託運用損益	△ 1,639	918	△ 2,557		△ 3,680
うち不良債権処理額(△) ②	1,466	△ 2,744	4,210		4,521
うち貸倒引当金戻入益 ③	-	-	-		-
うち償却債権取立益 ④	2	△ 3	5		9
経常利益	19,216	2,496	16,720	17,500	44,297
特別損益	3,971	4,157	△ 186		△ 1,659
税引前中間純利益	23,187	6,654	16,533		42,637
法人税等合計(△)	7,703	4,154	3,549		10,190
中間純利益	15,484	2,501	12,983	14,000	32,447
与信関係費用(①+②-③-④)(△)	4,086	△ 2,993	7,079		8,733

(注) 1. 金額は百万円未満を切り捨てて表示しております。

2. 業務純益(一般貸倒引当金繰入前) = 業務粗利益 - 経費(除く臨時処理分)

3. コア業務純益 = 業務純益 + 一般貸倒引当金繰入額 - 国債等債券損益

4. 一般貸倒引当金及び個別貸倒引当金を合算して、取崩超過となっている場合は、3行合算上はそれぞれの勘定に戻した上で合計しております。

5. 法人税等合計 = 法人税、住民税及び事業税 + 法人税等調整額

（3）山口銀行【単体】

- ・経常利益は、投資信託解約損益や国債等債券損益が減少したものの、役務取引等利益の増加や与信関係費用の減少を主因に、前年同期比34億27百万円増加して146億44百万円となりました。
- ・中間純利益は、前年同期比13億90百万円増加して98億82百万円となりました。
- ・コア業務純益は、役務取引等利益の増加や経費の減少を主因に、10億44百万円増加して152億11百万円となりました。

(単位：百万円)

	2021/9期	前年 同期比	2020/9期	2022/3期 第2四半期業績予想 (6カ月)	2021/3期 (参考) (年間)
経常収益	37,848	△ 839	38,687		98,295
業務粗利益	27,844	△ 170	28,014		48,944
資金利益	24,277	△ 692	24,969		59,617
(うち投資信託解約損益)	(4,788)	(△ 526)	(5,314)		(20,446)
役務取引等利益	3,262	495	2,767		6,172
特定取引等利益	46	△ 41	87		102
その他業務利益	257	67	190		△ 16,948
(うち国債等債券損益)	(23)	(△ 758)	(781)		(△ 17,357)
(うち金融派生商品損益)	(△ 298)	(430)	(△ 728)		(△ 1,135)
経費(除く臨時処理分)(△)	12,609	△ 457	13,066		25,725
業務純益(一般貸倒引当金繰入前)	15,235	287	14,948		23,219
コア業務純益	15,211	1,044	14,167		40,576
(除く投資信託解約損益)	(10,422)	(1,570)	(8,852)		(20,130)
一般貸倒引当金繰入額(△) ①	1,095	△ 304	1,399		2,004
業務純益	14,139	591	13,548		21,214
(金銭の信託運用見合費用)(△)	(3)	(△ 2)	(5)		(7)
臨時損益	507	2,833	△ 2,326		6,548
うち株式等関係損益	708	△ 807	1,515		9,939
うち金銭の信託運用損益	△ 1,735	874	△ 2,609		△ 3,640
うち不良債権処理額(△) ②	40	△ 1,146	1,186		1,064
うち貸倒引当金戻入益 ③	-	-	-		-
うち償却債権取立益 ④	2	△ 3	5		7
経常利益	14,644	3,427	11,217	13,500	27,756
特別損益	△ 102	61	△ 163		△ 1,354
税引前中間純利益	14,541	3,487	11,054		26,401
法人税等合計(△)	4,658	2,097	2,561		6,561
中間純利益	9,882	1,390	8,492	10,500	19,840
与信関係費用(①+②-③-④)(△)	1,134	△ 1,447	2,581		3,061

○コア業務純益

(単位：億円、増減は四捨五入)

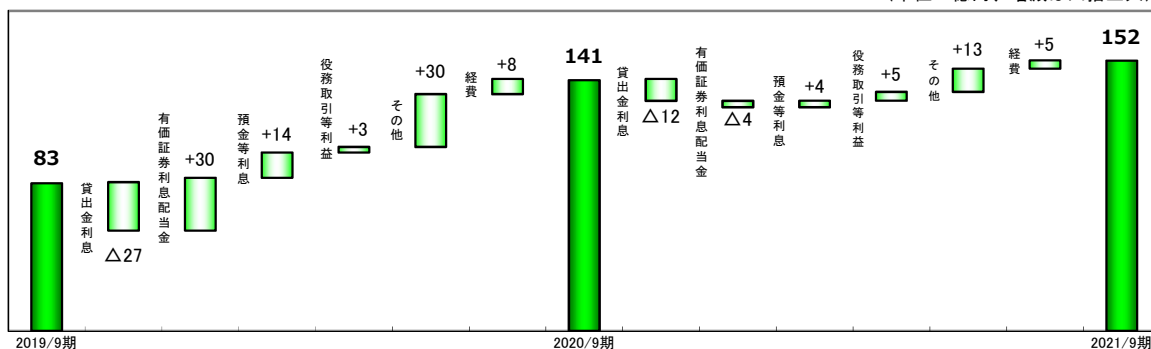

(注)「+」はコア業務純益に対する増加要因、「△」はコア業務純益に対する減少要因を表しております。

○業績の推移

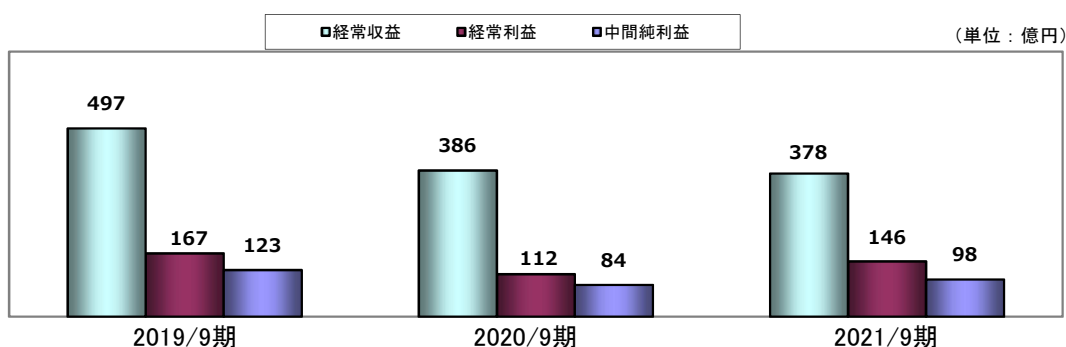

（４）もみじ銀行【単体】

- ・ 経常利益は、国債等債券損益や株式等関係損益の減少を、与信関係費用や経費の減少で補えなかったことを主因に、前年同期比11億66百万円減少して24億3百万円となりました。
- ・ 中間純利益は、特別利益の計上を主因に、前年同期比10億83百万円増加して40億68百万円となりました。
- ・ コア業務純益は、経費の減少や投資信託解約損益の増加を主因に、12億46百万円増加して61億40百万円となりました。

(単位：百万円)

	2021/9期	前年 同期比	2020/9期	2022/3期 第2四半期業績予想 (6カ月)	2021/3期 (参考) (年間)
経常収益	20,107	△ 17	20,124		47,638
業務粗利益	12,547	△ 1,733	14,280		25,905
資金利益	13,684	418	13,266		31,384
(うち投資信託解約損益)	(2,140)	(625)	(1,515)		(7,026)
役員取引等利益	1,073	20	1,053		2,345
その他業務利益	△ 2,210	△ 2,171	△ 39		△ 7,824
(うち国債等債券損益)	(△ 2,281)	(△ 2,296)	(15)		(△ 9,209)
(うち金融派生商品損益)	(△ 31)	(26)	(△ 57)		(△ 74)
経費(除く臨時処理分)(△)	8,688	△ 682	9,370		18,277
業務純益(一般貸倒引当金繰入前)	3,858	△ 1,051	4,909		7,627
コア業務純益	6,140	1,246	4,894		16,837
(除く投資信託解約損益)	(3,999)	(621)	(3,378)		(9,810)
一般貸倒引当金繰入額(△) ①	974	△ 286	1,260		1,849
業務純益	2,884	△ 765	3,649		5,778
(金銭の信託運用見合費用)(△)	(0)	(△0)	(0)		(0)
臨時損益	△ 480	△ 401	△ 79		3,542
うち株式等関係損益	783	△ 1,183	1,966		4,479
うち金銭の信託運用損益	96	44	52		△ 40
うち不良債権処理額(△) ②	1,130	△ 972	2,102		2,412
うち貸倒引当金戻入益 ③	-	-	-		-
うち償却債権取立益 ④	-	-	-		1
経常利益	2,403	△ 1,166	3,569	2,200	9,320
特別損益	4,228	4,251	△ 23		△ 234
税引前中間純利益	6,632	3,086	3,546		9,086
法人税等合計(△)	2,564	2,003	561		1,774
中間純利益	4,068	1,083	2,985	2,200	7,312
与信関係費用(①+②-③-④)(△)	2,104	△ 1,258	3,362		4,259

○コア業務純益

(単位：億円、増減は四捨五入)

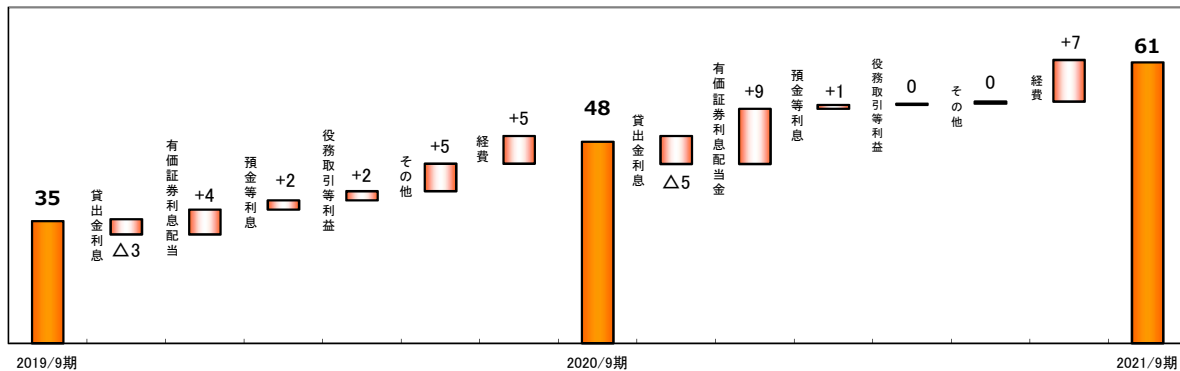

○業績の推移

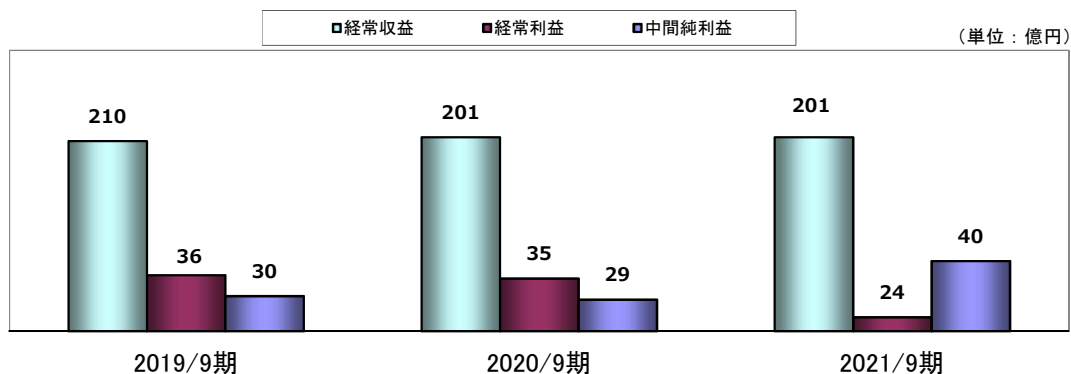

(5) 北九州銀行【単体】

- ・経常利益は、資金利益や役員取引等利益が増加し、与信関係費用や経費が減少したことを主因に、前年同期比2億34百万円増加して21億67百万円となりました。
- ・中間純利益は、前年同期比28百万円増加して15億33百万円となりました。
- ・コア業務純益は、資金利益や役員取引等利益の増加を主因に、4億14百万円増加して26億79百万円となりました。

(単位：百万円)

	2021/9期	前年 同期比		2020/9期	2022/3期 第2四半期業績予想 (6カ月)	2021/3期 (参考) (年間)
経常収益	7,242	△ 465		7,707		17,496
業務粗利益	6,210	295		5,915		12,036
資金利益	5,722	174		5,548		11,226
(うち投資信託解約損益)	(-)	(-)		(-)		(-)
役員取引等利益	297	159		138		427
その他業務利益	191	△ 37		228		381
(うち国債等債券損益)	(-)	(-)		(-)		(-)
(うち金融派生商品損益)	(△ 6)	(△ 158)		(152)		(173)
経費(除く臨時処理分)(△)	3,531	△ 118		3,649		7,286
業務純益(一般貸倒引当金繰入前)	2,679	414		2,265		4,749
コア業務純益	2,679	414		2,265		4,749
(除く投資信託解約損益)	(2,679)	(414)		(2,265)		(4,749)
一般貸倒引当金繰入額(△) ①	552	338		214		367
業務純益	2,127	76		2,051		4,382
(金銭の信託運用見合費用)(△)	(-)	(-)		(-)		(-)
臨時損益	40	158		△ 118		2,838
うち株式等関係損益	△ 4	△ 737		733		3,353
うち金銭の信託運用損益	-	-		-		-
うち不良債権処理額(△) ②	294	△ 627		921		1,044
うち貸倒引当金戻入益 ③	-	-		-		-
うち償却債権取立益 ④	-	-		-		-
経常利益	2,167	234		1,933	1,800	7,220
特別損益	△ 154	△ 154		△ 0		△ 71
税引前中間純利益	2,013	80		1,933		7,149
法人税等合計(△)	480	53		427		1,855
中間純利益	1,533	28		1,505	1,300	5,294
与信関係費用(①+②-③-④)(△)	846	△ 289		1,135		1,412

○コア業務純益

(単位：億円、増減は四捨五入)

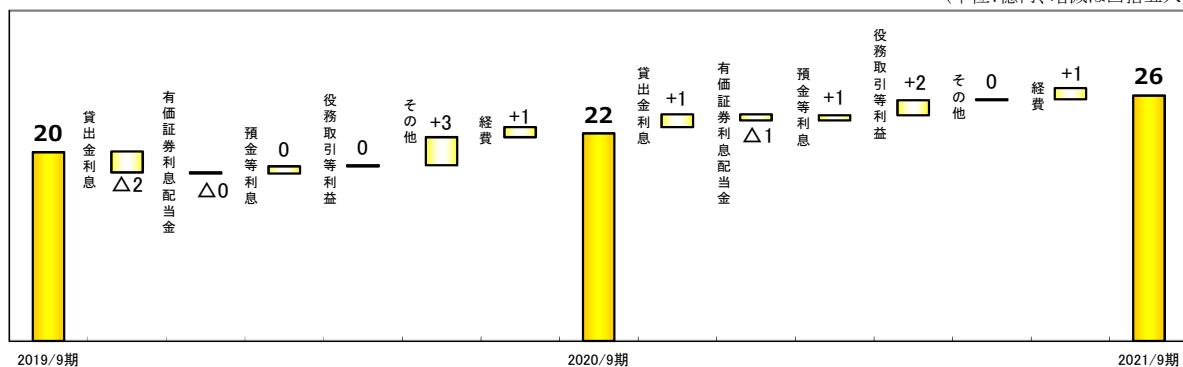

(注)「+」はコア業務純益に対する増加要因、「△」はコア業務純益に対する減少要因を表しております。

○業績の推移

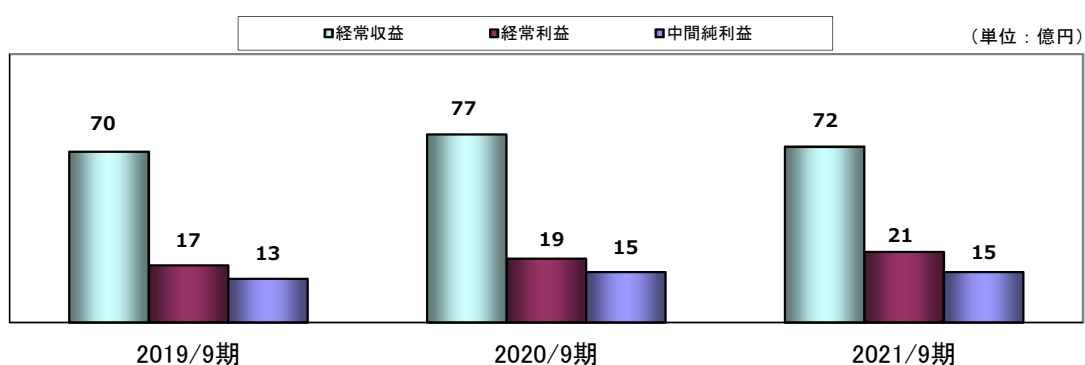

（6）経費の概要【単体】

3行合算

- 税金
- 物件費
- 人件費
- 修正OHR(%)

山口銀行

- ・人件費は3億円減少し、物件費は1億円減少しました。
- ・税金は前年並みとなりました。
- ・修正OHRは、経費が4億円減少し、国債等債券損益控除後の業務粗利益が増加したことから、前期比2.6ポイント低下して45.3%となりました。

もみじ銀行

- ・人件費は4億円減少し、物件費は3億円減少しました。
- ・税金は1億円減少しました。
- ・修正OHRは、経費が7億円減少し、国債等債券損益控除後の業務粗利益が増加したことから、前期比7.1ポイント低下して58.5%となりました。

北九州銀行

- ・人件費、物件費ともに1億円減少しました。
- ・税金は前年並みとなりました。
- ・修正OHRは、経費が1億円減少し、国債等債券損益控除後の業務粗利益が増加したことから、前期比4.8ポイント低下して56.8%となりました。

（単位：億円）

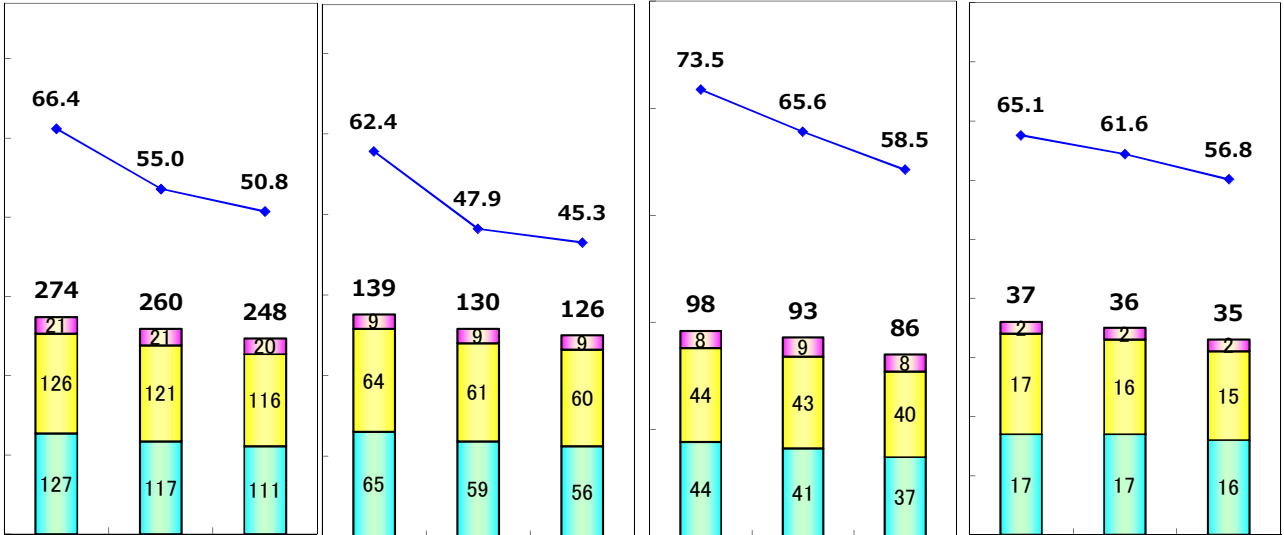

2019/9期 2020/9期 2021/9期 2019/9期 2020/9期 2021/9期 2019/9期 2020/9期 2021/9期 2019/9期 2020/9期 2021/9期

（注）修正OHR＝経費/（業務粗利益－国債等債券損益）

（7）与信費用の概要【単体】

3行合算

山口銀行

- ・個別貸倒引当金繰入額が10億円減少したことなどから、与信関係費用は14億円減少し、11億円となりました。

もみじ銀行

- ・個別貸倒引当金繰入額が8億円減少したことなどから、与信関係費用は12億円減少し、21億円となりました。

北九州銀行

- ・個別貸倒引当金繰入額が6億円減少したことなどから、与信関係費用は3億円減少し、8億円となりました。

（単位：億円）

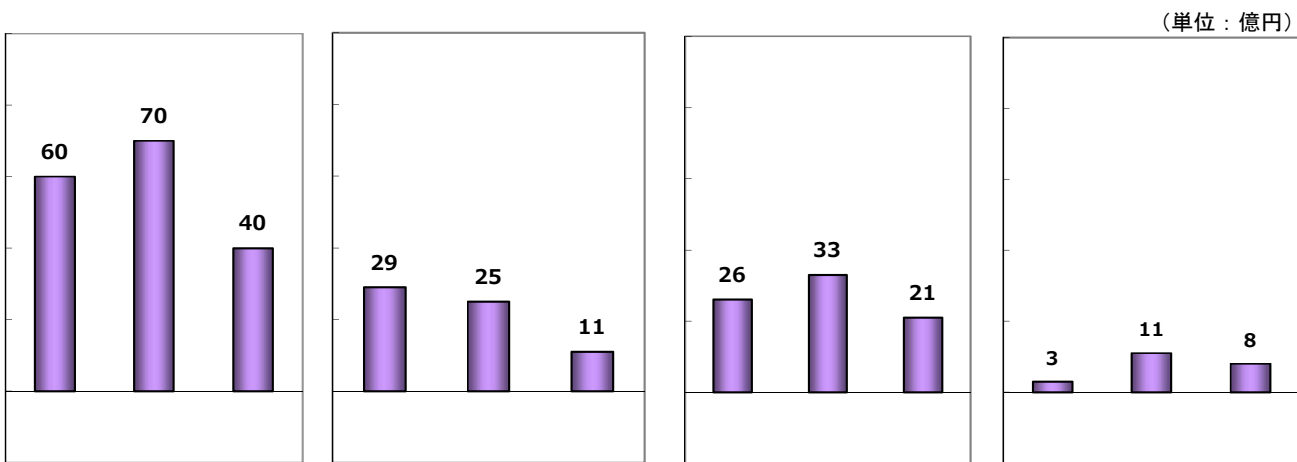

2019/9期 2020/9期 2021/9期 2019/9期 2020/9期 2021/9期 2019/9期 2020/9期 2021/9期 2019/9期 2020/9期 2021/9期

（8）資金運用利回・資金調達原価・総資金利鞘

山口銀行

- ・資金運用利回は、貸出金等利回の低下を主に0.13ポイント低下しました。
- ・資金調達原価は、経費率の低下を主に0.10ポイント低下しました。
- ・総資金利鞘は、0.34%となりました。

もみじ銀行

- ・資金運用利回は、貸出金等利回の低下を主に0.10ポイント低下しました。
- ・資金調達原価は、経費率の低下を主に0.10ポイント低下しました。
- ・総資金利鞘は、0.26%となりました。

北九州銀行

- ・資金運用利回は、有価証券利回の低下を主に0.06ポイント低下しました。
- ・資金調達原価は、経費率の低下を主に0.08ポイント低下しました。
- ・総資金利鞘は、0.28%となりました。

（単位：％）

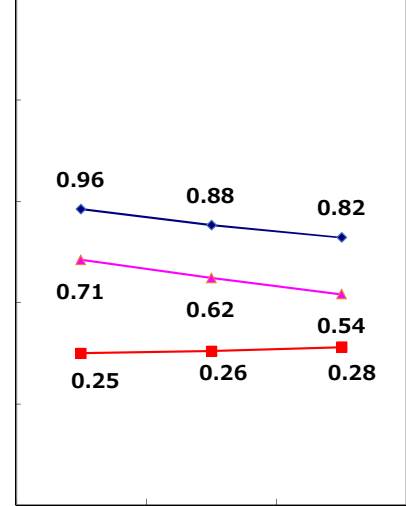
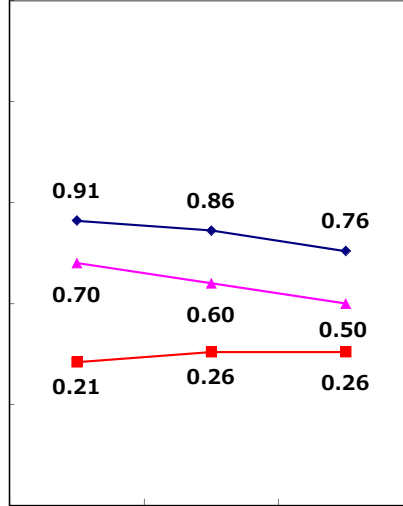
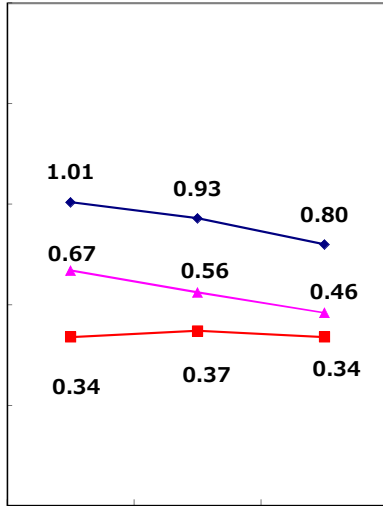

2019/9期 2020/9期 2021/9期 2019/9期 2020/9期 2021/9期 2019/9期 2020/9期 2021/9期
 ◆ 資金運用利回 ▲ 資金調達原価 ■ 総資金利鞘

（9）貸出金利回・有価証券利回・預金等利回（国内業務部門）

山口銀行

- ・貸出金利回は、0.03ポイント低下しました。
- ・有価証券利回は、0.07ポイント上昇しました。
- ・預金等利回は、0.01ポイント低下しました。

もみじ銀行

- ・貸出金利回は、0.03ポイント低下しました。
- ・有価証券利回は、0.29ポイント上昇しました。
- ・預金等利回は、0.01ポイント低下しました。

北九州銀行

- ・貸出金利回は、前年同期並みとなりました。
- ・有価証券利回は、0.76ポイント低下しました。
- ・預金等利回は、0.01ポイント低下しました。

（単位：％）

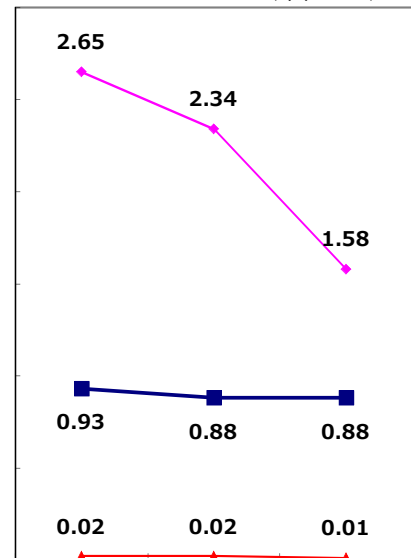
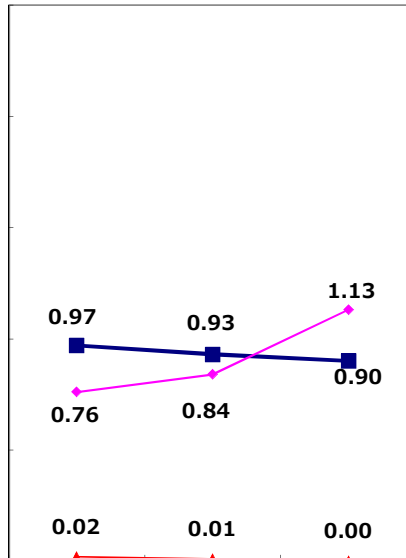
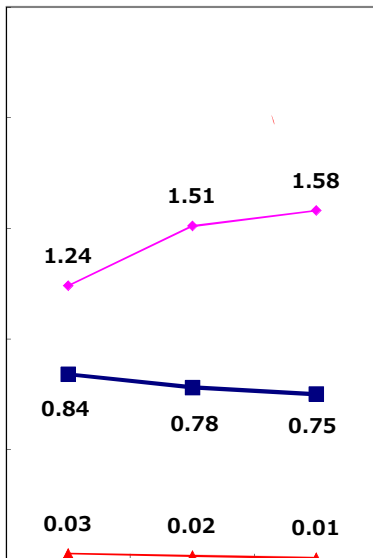

2019/9期 2020/9期 2021/9期 2019/9期 2020/9期 2021/9期 2019/9期 2020/9期 2021/9期
 ■ 貸出金利回 ▲ 有価証券利回 ▲ 預金等利回

2. 資産・負債の状況

(1) 貸出金（末残）

- ・3行合算の貸出金末残は、前年同期比1,056億円増加し、8兆490億円となりました。
- ・山口銀行の貸出金末残は、前年同期比939億円増加し、4兆4,244億円となりました。
- ・もみじ銀行の貸出金末残は、前年同期比168億円減少し2兆3,533億円となりました。
- ・北九州銀行の貸出金末残は、前年同期比286億円増加し、1兆2,712億円となりました。

(単位：億円)

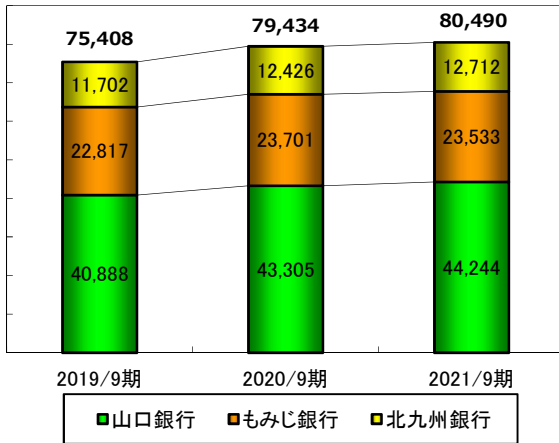

(2) 貸出金（平残）

- ・3行合算の貸出金平残は、前年同期比1,341億円増加（年率1.7%）し、7兆9,818億円となりました。
- ・山口銀行の貸出金平残は、前年同期比1,023億円増加（年率2.4%）し、4兆3,866億円となりました。
- ・もみじ銀行の貸出金平残は、前年同期比149億円減少（年率△0.6%）し、2兆3,366億円となりました。
- ・北九州銀行の貸出金平残は、前年同期比467億円増加（年率3.9%）し、1兆2,584億円となりました。

(単位：億円)

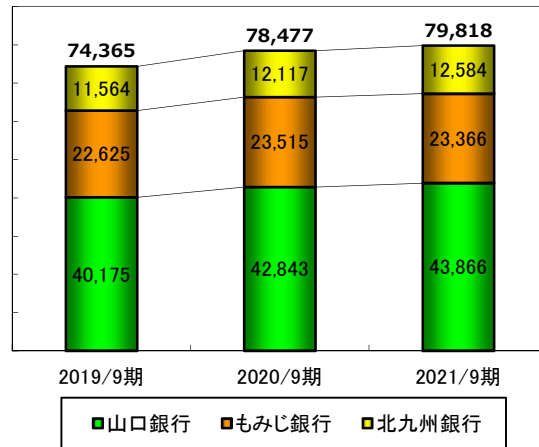

(3) 預金（末残）

- ・3行合算の預金末残は、当座預金等、流動性預金の増加を主に1,842億円増加し、10兆2,192億円となりました。
- ・山口銀行の増加は、通知預金等、流動性預金の増加が主因です。
- ・もみじ銀行の増加は、定期預金が減少したものの、流動性預金が増加したことが主因です。
- ・北九州銀行の増加は、普通預金等、流動性預金の増加が主因です。

(単位：億円)

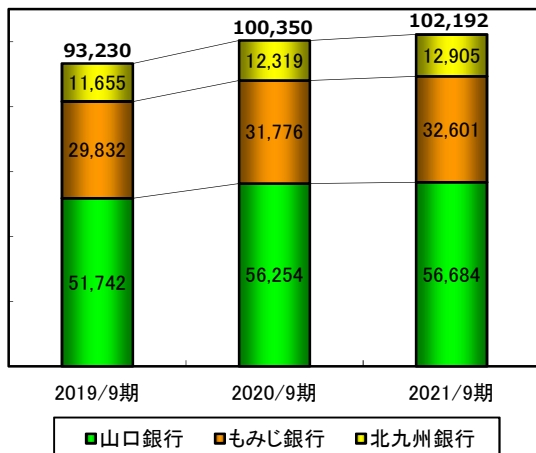

(4) 預金（平残）

- ・3行合算の預金平残は、前年同期比3,671億円増加（年率3.7%）し、10兆1,940億円となりました。
- ・山口銀行の預金平残は、前年同期比1,774億円増加（年率3.2%）し、5兆6,968億円となりました。
- ・もみじ銀行の預金平残は、前年同期比1,467億円増加（年率4.7%）し、3兆2,615億円となりました。
- ・北九州銀行の預金平残は、前年同期比429億円増加（年率3.6%）し、1兆2,355億円となりました。

(単位：億円)

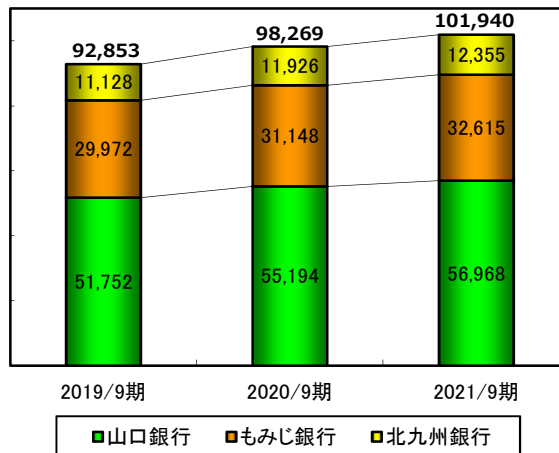

(注) 預金には譲渡性預金を含んでおります。

(5) 有価証券

①残高

3行合算

- 債券
- 株式
- その他

山口銀行

・社債の減少により債券残高は減少したものの、その他の証券残高が増加したことを主因に、残高は339億円増加しました。

もみじ銀行

・社債の減少により債券残高は減少したものの、その他の証券残高が増加したことを主因に、残高は133億円増加しました。

北九州銀行

・株式の残高が増加したことを主因に、残高は103億円増加しました。

(単位：億円)

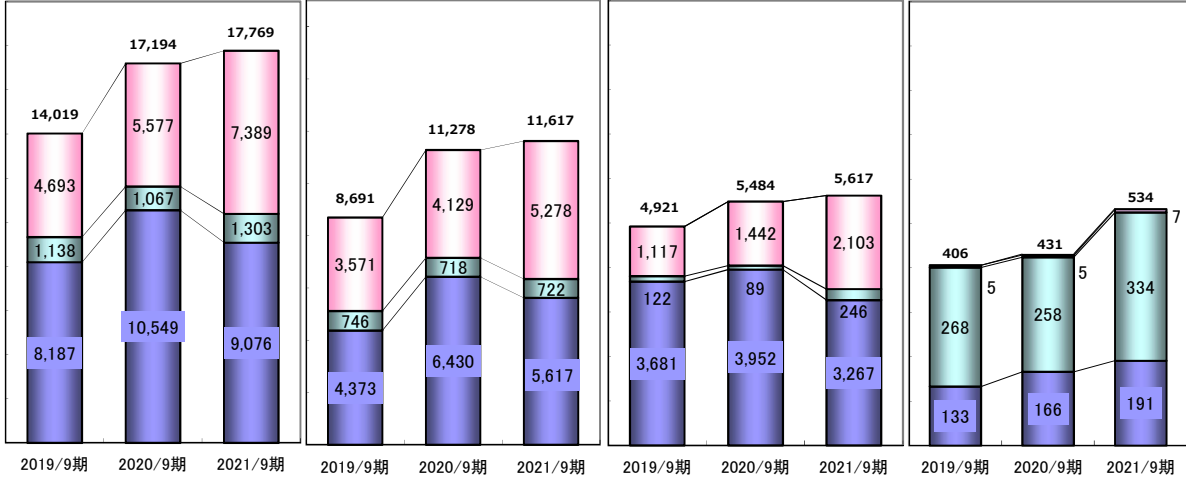

②その他有価証券の評価損益

3行合算

- 債券
- 株式
- その他

山口銀行

・その他の証券の評価損が拡大したこと等により、その他有価証券の評価損は13億円減少しました。

もみじ銀行

・株式の評価益が減少したものの、その他の証券の評価損が改善したこと等により、その他有価証券の評価損は11億円改善しました。

北九州銀行

・株式等の評価益が増加したことにより、その他有価証券の評価損は20億円増加しました。

(単位：億円)

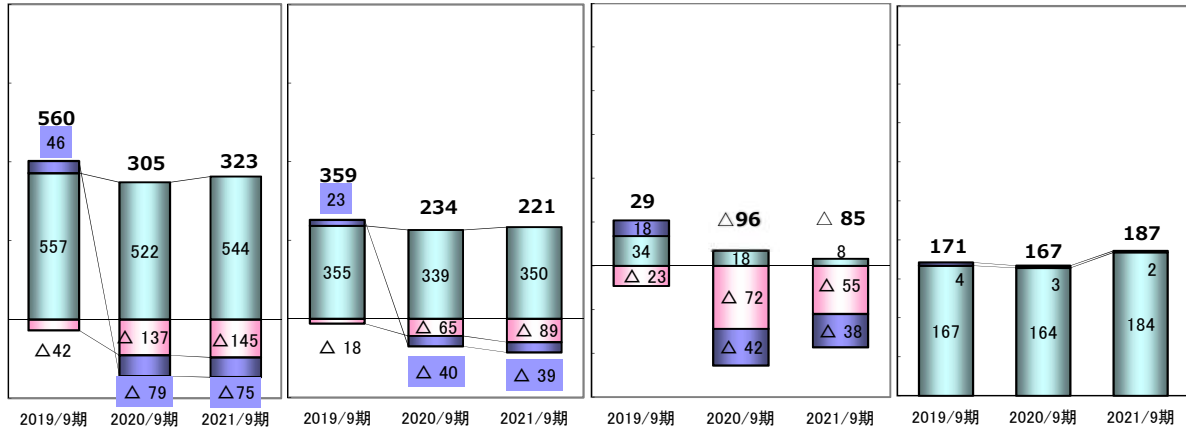

（6）個人預り資産（販売額）

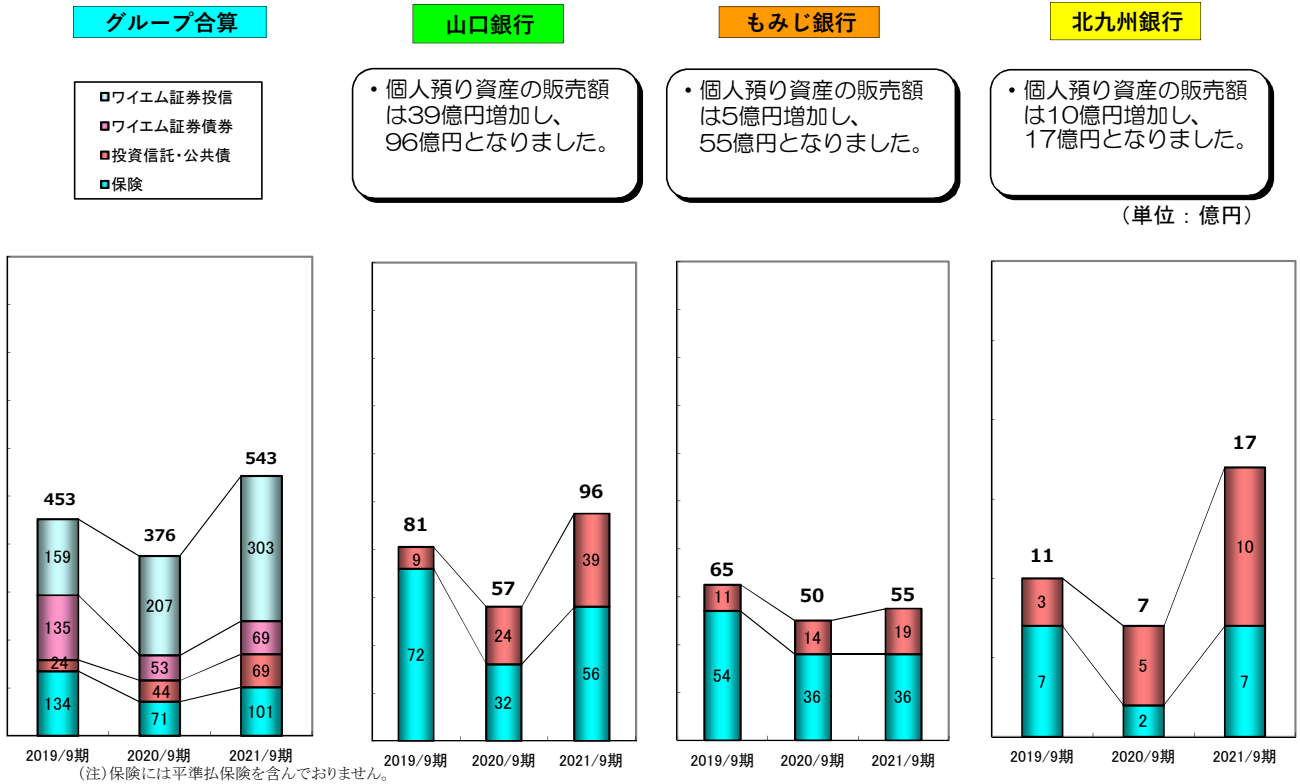

（7）不良債権の状況（金融再生法開示債権）

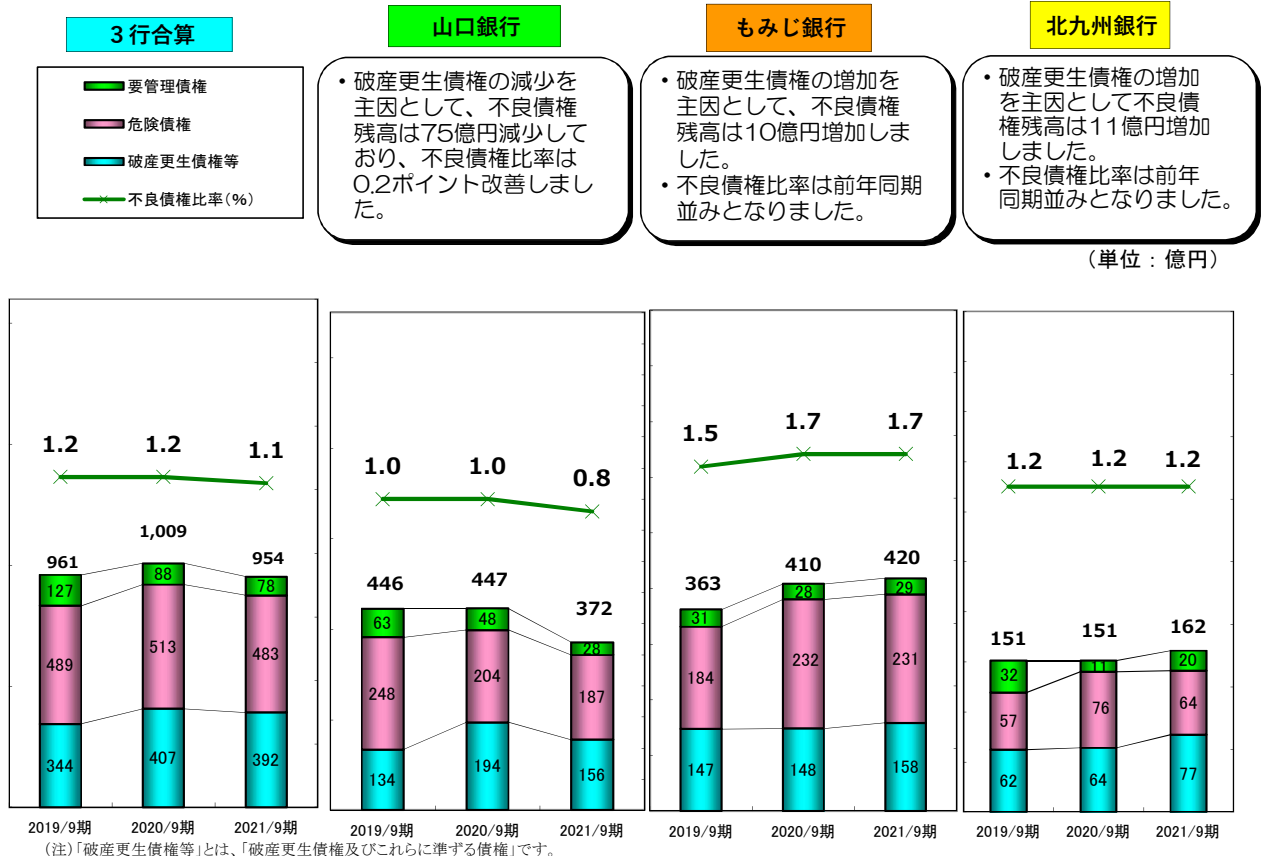

Ⅱ. 2022年3月期 第2四半期(中間期)決算の概況

1. 損益状況

(1) 山口フィナンシャルグループ【連結】

(単位:百万円)

	2021/9期		2020/9期
		前年同期比	
連結経常収益	75,441	△ 134	75,575
連結業務粗利益	51,378	△ 566	51,944
(除く国債等債券損益)	(53,636)	(2,489)	(51,147)
資金利益	43,335	△ 164	43,499
(うち投資信託解約損益)	(6,929)	(99)	(6,830)
役務取引等利益	8,535	1,624	6,911
特定取引等利益	638	△ 30	668
その他業務利益	△ 1,130	△ 1,995	865
(うち国債等債券損益)	(△ 2,257)	(△ 3,054)	(797)
(うち金融派生商品損益)	(△ 200)	(455)	(△ 655)
経費(除く臨時処理分)(△)	32,537	△ 1,130	33,667
連結業務純益(一般貸倒引当金繰入前)	18,840	563	18,277
連結コア業務純益	21,098	3,618	17,480
(除く投資信託解約損益)	(14,169)	(3,520)	(10,649)
一般貸倒引当金繰入額(△) ①	2,611	△ 282	2,893
連結業務純益	16,229	846	15,383
(金銭の信託運用見合費用)(△)	(3)	(△ 2)	(5)
臨時損益	△ 90	2,306	△ 2,396
うち株式等関係損益	1,487	△ 3,111	4,598
うち金銭の信託運用損益	△ 1,639	918	△ 2,557
うち不良債権処理額(△) ②	1,571	△ 2,795	4,366
うち貸倒引当金戻入益 ③	-	-	-
うち償却債権取立益 ④	2	△ 3	5
経常利益	16,136	3,155	12,981
特別損益	4,453	5,161	△ 708
うち固定資産処分損益	△ 65	△ 25	△ 40
うち減損損失(△)	3,334	3,183	151
税金等調整前中間純利益	20,590	8,318	12,272
法人税、住民税及び事業税(△)	4,055	△ 2,176	6,231
法人税等調整額(△)	4,212	6,569	△ 2,357
法人税等合計(△)	8,268	4,394	3,874
中間純利益	12,321	3,923	8,398
非支配株主に帰属する中間純利益(損失)(△)	176	227	△ 51
親会社株主に帰属する中間純利益	12,145	3,696	8,449

与信関係費用(①+②-③-④)(△)	4,179	△ 3,076	7,255
--------------------	-------	---------	-------

- (注) 1. 連結業務粗利益 = (資金運用収益 - 資金調達費用) + (役務取引等収益 - 役務取引等費用 + 信託報酬) + (特定取引収益 - 特定取引費用) + (その他業務収益 - その他業務費用)
2. 連結業務純益(一般貸倒引当金繰入前) = 連結業務粗利益 - 経費(除く臨時処理分)
3. 連結コア業務純益 = 連結業務純益 + 一般貸倒引当金繰入額 - 国債等債券損益
4. 連結業務純益 = 連結業務粗利益 - 経費(除く臨時処理分) - 一般貸倒引当金繰入額

(ご参考)

連結子会社数	19	2	17
持分法適用会社数	3	1	2

(2) 3行合算

(単位:百万円)

	2021/9期	前年同期比	2020/9期
	経常収益	65,198	△ 1,320
業務粗利益	46,602	△ 1,609	48,211
(除く国債等債券損益)	(48,860)	(1,446)	(47,414)
資金利益	43,685	△ 99	43,784
役務取引等利益	4,632	673	3,959
特定取引等利益	46	△ 41	87
その他業務利益	△ 1,761	△ 2,141	380
(うち国債等債券損益)	(△ 2,257)	(△ 3,054)	(797)
国内業務粗利益	41,769	△ 399	42,168
(除く国債等債券損益)	(45,042)	(1,103)	(43,939)
資金利益	40,692	416	40,276
役務取引等利益	4,554	686	3,868
特定取引利益	10	10	0
その他業務利益	△ 3,486	△ 1,510	△ 1,976
(うち国債等債券損益)	(△ 3,272)	(△ 1,502)	(△ 1,770)
国際業務粗利益	4,833	△ 1,209	6,042
(除く国債等債券損益)	(3,818)	(343)	(3,475)
資金利益	2,993	△ 514	3,507
役務取引等利益	78	△ 13	91
特定取引利益	35	△ 51	86
その他業務利益	1,725	△ 632	2,357
(うち国債等債券損益)	(1,014)	(△ 1,553)	(2,567)
経費(除く臨時処理分) (△)	24,829	△ 1,257	26,086
人件費 (△)	11,148	△ 640	11,788
物件費 (△)	11,666	△ 483	12,149
税金 (△)	2,014	△ 135	2,149
業務純益(一般貸倒引当金繰入前)	21,773	△ 351	22,124
コア業務純益 (注)	24,030	2,703	21,327
(除く投資信託解約損益)	(17,101)	(2,605)	(14,496)
一般貸倒引当金繰入額 (△) ①	2,622	△ 252	2,874
業務純益	19,150	△ 100	19,250
うち国債等債券損益	△ 2,257	△ 3,054	797
(金銭の信託運用見合費用) (△)	(3)	(△ 2)	(5)
臨時損益	68	2,592	△ 2,524
株式等関係損益	1,487	△ 2,729	4,216
株式等売却益	2,778	△ 1,989	4,767
株式等売却損 (△)	951	406	545
株式等償却 (△)	338	333	5
不良債権処理額 (△) ②	1,466	△ 2,744	4,210
貸出金償却 (△)	4	4	-
個別貸倒引当金繰入額 (△)	1,404	△ 2,572	3,976
その他の債権売却損等 (△)	57	△ 176	233
貸倒引当金戻入益 ③	-	-	-
償却債権取立益 ④	2	△ 3	5
特定海外債権引当勘定繰入額 (△) ⑤	-	-	-
その他の臨時損益	44	2,579	△ 2,535
経常利益	19,216	2,496	16,720
特別損益	3,971	4,157	△ 186
うち固定資産処分損益	△ 53	△ 18	△ 35
うち減損損失 (△)	3,952	3,801	151
税引前中間純利益	23,187	6,654	16,533
法人税、住民税及び事業税 (△)	3,514	△ 2,243	5,757
法人税等調整額 (△)	4,189	6,396	△ 2,207
法人税等合計 (△)	7,703	4,154	3,549
中間純利益	15,484	2,501	12,983
与信関係費用(①+②-③-④+⑤) (△)	4,086	△ 2,993	7,079

(注) 1.業務純益(一般貸倒引当金繰入前)＝業務粗利益－経費(除く臨時処理分)

2.コア業務純益＝業務純益＋一般貸倒引当金繰入額－国債等債券損益

3.一般貸倒引当金及び個別貸倒引当金を合算して、取崩超過となっている場合は、3行合算上はそれぞれの勘定に戻した上で合計しております

(3) 単体

(単位:百万円)

	山口銀行			もみじ銀行			北九州銀行		
	2021/9期	前年同期比	2020/9期	2021/9期	前年同期比	2020/9期	2021/9期	前年同期比	2020/9期
経常収益	37,848	△ 839	38,687	20,107	△ 17	20,124	7,242	△ 465	7,707
業務粗利益	27,844	△ 170	28,014	12,547	△ 1,733	14,280	6,210	295	5,915
(除く国債等債券損益)	(27,820)	(587)	(27,233)	(14,829)	(564)	(14,265)	(6,210)	(295)	(5,915)
資金利益	24,277	△ 692	24,969	13,684	418	13,266	5,722	174	5,548
(うち投資信託解約損益)	(4,788)	(△ 526)	(5,314)	(2,140)	(625)	(1,515)	(-)	(-)	(-)
役員取引等利益	3,262	495	2,767	1,073	20	1,053	297	159	138
特定取引等利益	46	△ 41	87	-	-	-	-	-	-
その他業務利益	257	67	190	△ 2,210	△ 2,171	△ 39	191	△ 37	228
(うち国債等債券損益)	(23)	(△ 758)	(781)	(△ 2,281)	(△ 2,296)	(15)	(-)	(-)	(-)
(うち金融派生商品損益)	(△ 298)	(430)	(△ 728)	(△ 31)	(26)	(△ 57)	(△ 6)	(△ 158)	(152)
国内業務粗利益	24,189	591	23,598	11,748	△ 1,266	13,014	5,832	276	5,556
(除く国債等債券損益)	(25,148)	(356)	(24,792)	(14,061)	(472)	(13,589)	(5,832)	(276)	(5,556)
資金利益	21,891	△ 133	22,024	13,239	422	12,817	5,561	127	5,434
(うち投資信託解約損益)	(4,788)	(△ 526)	(5,314)	(2,140)	(625)	(1,515)	(-)	(-)	(-)
役員取引等利益	3,228	488	2,740	1,046	41	1,005	278	157	121
特定取引利益	10	10	0	-	-	-	-	-	-
その他業務利益	△ 940	227	△ 1,167	△ 2,537	△ 1,728	△ 809	△ 8	△ 8	△ 0
(うち国債等債券損益)	(△ 959)	(235)	(△ 1,194)	(△ 2,313)	(△ 1,738)	(△ 575)	(-)	(-)	(-)
(うち金融派生商品損益)	(18)	(△ 9)	(27)	(△ 55)	(8)	(△ 63)	(△ 8)	(△ 8)	(△ 0)
国際業務粗利益	3,655	△ 761	4,416	799	△ 467	1,266	378	19	359
(除く国債等債券損益)	(2,671)	(231)	(2,440)	(767)	(92)	(675)	(378)	(19)	(359)
資金利益	2,386	△ 558	2,944	445	△ 4	449	160	47	113
(うち投資信託解約損益)	(-)	(-)	(-)	(-)	(-)	(-)	(-)	(-)	(-)
役員取引等利益	34	7	27	26	△ 21	47	18	2	16
特定取引利益	35	△ 51	86	-	-	-	-	-	-
その他業務利益	1,198	△ 160	1,358	326	△ 444	770	200	△ 28	228
(うち国債等債券損益)	(983)	(△ 993)	(1,976)	(31)	(△ 560)	(591)	(-)	(-)	(-)
(うち金融派生商品損益)	(△ 316)	(439)	(△ 755)	(24)	(18)	(6)	(2)	(△ 150)	(152)
経費(除く臨時処理分)(△)	12,609	△ 457	13,066	8,688	△ 682	9,370	3,531	△ 118	3,649
人件費(△)	5,673	△ 283	5,956	3,791	△ 321	4,112	1,683	△ 36	1,719
物件費(△)	6,018	△ 165	6,183	4,069	△ 256	4,325	1,578	△ 62	1,640
税金(△)	917	△ 9	926	828	△ 105	933	268	△ 21	289
業務純益(一般貸倒引当金繰入前)	15,235	287	14,948	3,858	△ 1,051	4,909	2,679	414	2,265
コア業務純益(注)	15,211	1,044	14,167	6,140	1,246	4,894	2,679	414	2,265
(除く投資信託解約損益)	(10,422)	(1,570)	(8,852)	(3,999)	(621)	(3,378)	(2,679)	(414)	(2,265)
一般貸倒引当金繰入額(△)	① 1,095	△ 304	1,399	974	△ 286	1,260	552	338	214
業務純益	14,139	591	13,548	2,884	△ 765	3,649	2,127	76	2,051
うち国債等債券損益	23	△ 758	781	△ 2,281	△ 2,296	15	-	-	-
(金銭の信託運用見合費用)(△)	(3)	(△ 2)	(5)	(0)	(△ 0)	(0)	(-)	(-)	(-)
臨時損益	507	2,833	△ 2,326	△ 480	△ 401	△ 79	40	158	△ 118
株式等関係損益	708	△ 807	1,515	783	△ 1,183	1,966	△ 4	△ 737	733
株式等売却益	1,625	△ 95	1,720	1,153	△ 1,155	2,308	-	△ 738	738
株式等売却損(△)	581	378	203	369	28	341	0	0	-
株式等償却(△)	335	335	0	0	△ 0	0	3	△ 1	4
不良債権処理額(△)	② 40	△ 1,146	1,186	1,130	△ 972	2,102	294	△ 627	921
貸出金償却(△)	4	4	-	-	-	-	-	-	-
個別貸倒引当金繰入額(△)	28	△ 1,080	1,108	1,085	△ 876	1,961	290	△ 617	907
その他の債権売却損等(△)	8	△ 70	78	45	△ 95	140	3	△ 11	14
貸倒引当金戻入益	③ -	-	-	-	-	-	-	-	-
償却債権取立益	④ 2	△ 3	5	-	-	-	-	-	-
その他の臨時損益	△ 162	2,498	△ 2,660	△ 133	△ 188	55	339	271	68
経常利益	14,644	3,427	11,217	2,403	△ 1,166	3,569	2,167	234	1,933
特別損益	△ 102	61	△ 163	4,228	4,251	△ 23	△ 154	△ 154	△ 0
うち固定資産処分損益	△ 7	4	△ 11	△ 40	△ 17	△ 23	△ 5	△ 5	△ 0
うち減損損失(△)	2,958	2,807	151	993	993	-	-	-	-
税引前中間純利益	14,541	3,487	11,054	6,632	3,086	3,546	2,013	80	1,933
法人税、住民税及び事業税(△)	2,492	△ 621	3,113	394	△ 1,359	1,753	627	△ 263	890
法人税等調整額(△)	2,166	2,718	△ 552	2,170	3,362	△ 1,192	△ 147	315	△ 462
法人税等合計(△)	4,658	2,097	2,561	2,564	2,003	561	480	53	427
中間純利益	9,882	1,390	8,492	4,068	1,083	2,985	1,533	28	1,505
与信関係費用(①+②-③-④)(△)	1,134	△ 1,447	2,581	2,104	△ 1,258	3,362	846	△ 289	1,135

(注) 1.業務純益(一般貸倒引当金繰入前) = 業務粗利益 - 経費(除く臨時処理分)

2.コア業務純益 = 業務純益 + 一般貸倒引当金繰入額 - 国債等債券損益

2. 業務純益

(単位：百万円)

	3行合算			山口銀行（単体）			もみじ銀行（単体）			北九州銀行（単体）		
	2021/9期	前年同期比	2020/9期	2021/9期	前年同期比	2020/9期	2021/9期	前年同期比	2020/9期	2021/9期	前年同期比	2020/9期
(1) コア業務純益	24,030	2,703	21,327	15,211	1,044	14,167	6,140	1,246	4,894	2,679	414	2,265
職員一人当たり(千円)	14,219	2,540	11,679	17,625	2,359	15,266	10,964	3,045	7,919	10,036	1,944	8,092
(2) 業務純益(一般貸倒引当金繰入前)	21,773	△351	22,124	15,235	287	14,948	3,858	△1,051	4,909	2,679	414	2,265
職員一人当たり(千円)	12,883	767	12,116	17,653	1,545	16,108	6,890	△1,054	7,944	10,036	1,944	8,092
(3) 業務純益	19,150	△100	19,250	14,139	591	13,548	2,884	△765	3,649	2,127	76	2,051
職員一人当たり(千円)	11,331	789	10,542	16,384	1,785	14,599	5,150	△755	5,905	7,967	639	7,328

(注)一般貸倒引当金及び個別貸倒引当金を合算して、取崩超過となっている場合は、3行合算上はそれぞれの勘定に戻した上で合計しております。

3. 利鞘（国内業務部門）

(単位：%)

	3行合算			山口銀行（単体）			もみじ銀行（単体）			北九州銀行（単体）		
	2021/9期	前年同期比	2020/9期	2021/9期	前年同期比	2020/9期	2021/9期	前年同期比	2020/9期	2021/9期	前年同期比	2020/9期
(1) 資金運用利回（A）	0.73	△0.08	0.81	0.71	△0.08	0.79	0.73	△0.11	0.84	0.81	△0.05	0.86
(イ) 貸出金利回	0.82	△0.02	0.84	0.75	△0.03	0.78	0.90	△0.03	0.93	0.88	△0.00	0.88
(ロ) 有価証券利回	1.43	0.13	1.30	1.58	0.07	1.51	1.13	0.29	0.84	1.58	△0.76	2.34
(2) 資金調達原価（B）	0.44	△0.08	0.52	0.40	△0.07	0.47	0.47	△0.11	0.58	0.52	△0.07	0.59
(イ) 預金等利回	0.01	△0.00	0.01	0.01	△0.01	0.02	0.00	△0.01	0.01	0.01	△0.01	0.02
(ロ) 外部負債利回	0.00	△0.01	0.01	0.00	△0.00	0.00	0.00	△0.02	0.02	0.00	△0.00	0.00
(3) 総資金利鞘（A）-（B）	0.29	△0.00	0.29	0.31	△0.01	0.32	0.26	0.00	0.26	0.29	0.02	0.27

※外部負債＝コールマネー＋借入金＋債券貸借取引受入担保金

4. 利鞘（全店）

(単位：%)

	3行合算			山口銀行（単体）			もみじ銀行（単体）			北九州銀行（単体）		
	2021/9期	前年同期比	2020/9期	2021/9期	前年同期比	2020/9期	2021/9期	前年同期比	2020/9期	2021/9期	前年同期比	2020/9期
(1) 資金運用利回（A）	0.79	△0.11	0.90	0.80	△0.13	0.93	0.76	△0.10	0.86	0.82	△0.06	0.88
(イ) 貸出金利回	0.84	△0.06	0.90	0.79	△0.08	0.87	0.92	△0.03	0.95	0.88	△0.01	0.89
(ロ) 有価証券利回	1.35	0.05	1.30	1.47	△0.05	1.52	1.10	0.29	0.81	1.58	△0.76	2.34
(2) 資金調達原価（B）	0.48	△0.10	0.58	0.46	△0.10	0.56	0.50	△0.10	0.60	0.54	△0.08	0.62
(イ) 預金等利回	0.01	△0.01	0.02	0.01	△0.02	0.03	0.00	△0.01	0.01	0.01	△0.01	0.02
(ロ) 外部負債利回	0.05	△0.22	0.27	0.06	△0.27	0.33	0.03	△0.10	0.13	0.04	△0.25	0.29
(3) 総資金利鞘（A）-（B）	0.31	△0.01	0.32	0.34	△0.03	0.37	0.26	0.00	0.26	0.28	0.02	0.26

※外部負債＝コールマネー＋借入金＋債券貸借取引受入担保金

5. 有価証券関係損益

(単位：百万円)

	3行合算			山口銀行（単体）			もみじ銀行（単体）			北九州銀行（単体）		
	2021/9期	前年同期比	2020/9期	2021/9期	前年同期比	2020/9期	2021/9期	前年同期比	2020/9期	2021/9期	前年同期比	2020/9期
国債等債券損益	△2,257	△3,054	797	23	△758	781	△2,281	△2,296	15	-	-	-
売却益	3,846	95	3,751	2,686	△311	2,997	1,159	406	753	-	-	-
償還益	-	-	-	-	-	-	-	-	-	-	-	-
売却損	2,731	2,492	239	667	482	185	2,063	2,009	54	-	-	-
償還損	3,372	658	2,714	1,995	△35	2,030	1,377	694	683	-	-	-
償却	-	-	-	-	-	-	-	-	-	-	-	-
株式等損益	1,487	△2,729	4,216	708	△807	1,515	783	△1,183	1,966	△4	△737	733
売却益	2,778	△1,989	4,767	1,625	△95	1,720	1,153	△1,155	2,308	-	△738	738
売却損	951	406	545	581	378	203	369	28	341	0	0	-
償却	338	333	5	335	335	0	0	△0	0	3	△1	4

6. 自己資本比率

(1) 連結

(単位：億円、%)

	山口フィナンシャルグループ（連結）				
	2021/9期			2021/3期	2020/9期
		2021/3比	2020/9比		
(1) 総自己資本比率(%)	13.61	0.18	0.37	13.43	13.24
うち Tier1比率(%)	12.99	0.24	0.43	12.75	12.56
うち普通株式等Tier1比率(%)	12.96	0.24	0.44	12.72	12.52
(2) 総自己資本の額 (①+②)	6,683	163	259	6,520	6,424
①Tier1資本の額 (イ+ロ)	6,380	190	286	6,190	6,094
イ. うち普通株式等Tier1資本の額	6,365	191	288	6,174	6,077
ロ. うちその他Tier1資本の額	15	△ 1	△ 1	16	16
②Tier2資本の額	303	△ 26	△ 27	329	330
(3) リスク・アセット	49,084	557	571	48,527	48,513
(4) 総所要自己資本額 (3)×8%	3,926	44	45	3,882	3,881

(参考)2021/9期 持株レバレッジ比率 6.02%

(2) 単体

(単位：億円、%)

	山口銀行（単体）				
	2021/9期			2021/3期	2020/9期
		2021/3比	2020/9比		
(1) 総自己資本比率(%)	15.41	△ 0.20	△ 0.13	15.61	15.54
うち Tier1比率(%)	15.37	△ 0.02	0.06	15.39	15.31
うち普通株式等Tier1比率(%)	15.37	△ 0.02	0.06	15.39	15.31
(2) 総自己資本の額 (①+②)	4,192	20	70	4,172	4,122
①Tier1資本の額 (イ+ロ)	4,181	69	120	4,112	4,061
イ. うち普通株式等Tier1資本の額	4,181	69	120	4,112	4,061
ロ. うちその他Tier1資本の額	-	-	-	-	-
②Tier2資本の額	10	△ 50	△ 51	60	61
(3) リスク・アセット	27,187	472	657	26,715	26,530
(4) 総所要自己資本額 (3)×8%	2,174	37	52	2,137	2,122

(参考)2021/9期 単体レバレッジ比率 6.85%

(単位：億円、%)

	もみじ銀行（単体）				
	2021/9期			2021/3期	2020/9期
		2021/3比	2020/9比		
(1) 自己資本比率(%)	11.08	0.42	0.68	10.66	10.40
(2) 自己資本の額	1,661	107	119	1,554	1,542
(3) リスク・アセット	14,991	410	160	14,581	14,831
(4) 総所要自己資本額 (3)×4%	599	16	6	583	593

(単位：億円、%)

	北九州銀行（単体）				
	2021/9期			2021/3期	2020/9期
		2021/3比	2020/9比		
(1) 自己資本比率(%)	11.09	△0.12	0.08	11.21	11.01
(2) 自己資本の額	874	9	27	865	847
(3) リスク・アセット	7,883	168	195	7,715	7,688
(4) 総所要自己資本額 (3)×4%	315	7	8	308	307

(注)1. 山口フィナンシャルグループ及び山口銀行は国際統一基準(バーゼル3)により、算出しております。

もみじ銀行及び北九州銀行は国内基準(バーゼル3)により算出しております。

2. 信用リスク・アセットは、基礎的内部格付手法により算出しております。

3. 自己資本の構成に関する開示事項などその他の自己資本の状況については当社ホームページ上に記載しております。

4. 山口フィナンシャルグループは、平成27年金融庁告示第13号に基づき、持株レバレッジ比率を算出しております。

山口銀行は、平成27年金融庁告示第12号に基づき、単体レバレッジ比率を算出しております。

7. ROE

(単位：%)

	山口フィナンシャルグループ（連結）			山口銀行（単体）			もみじ銀行（単体）			北九州銀行（単体）		
	2021/9期	前年同期比	2020/9期	2021/9期	前年同期比	2020/9期	2021/9期	前年同期比	2020/9期	2021/9期	前年同期比	2020/9期
コア業務純益ベース	6.23	0.73	5.50	6.95	0.13	6.82	7.28	1.28	6.00	4.89	0.46	4.43
業務純益ベース（一般貸倒引当金繰入前）	5.56	△0.19	5.75	6.96	△0.24	7.20	4.57	△1.45	6.02	4.89	0.46	4.43
業務純益ベース	4.79	△0.05	4.84	6.46	△0.07	6.53	3.42	△1.05	4.47	3.88	△0.14	4.02
中間純利益ベース	3.58	0.93	2.65	4.51	0.42	4.09	4.82	1.16	3.66	2.79	△0.16	2.95

(注) 山口フィナンシャルグループ（連結）の中間純利益ベースは、親会社株主に帰属する中間純利益により算出しております。

$$ROE = \frac{\text{業務純益（中間純利益）} \div 183 \times 365}{(\text{期首自己資本} + \text{期末自己資本}) \div 2} \times 100$$

※自己資本・・・純資産の部合計－新株予約権（連結）－非支配株主持分（連結）

8. OHR

(単位：%)

	山口フィナンシャルグループ（連結）			山口銀行（単体）			もみじ銀行（単体）			北九州銀行（単体）		
	2021/9期	前年同期比	2020/9期	2021/9期	前年同期比	2020/9期	2021/9期	前年同期比	2020/9期	2021/9期	前年同期比	2020/9期
OHR	63.32	△1.49	64.81	45.28	△1.36	46.64	69.24	3.63	65.61	56.85	△4.84	61.69
修正OHR	60.66	△5.16	65.82	45.32	△2.65	47.97	58.59	△7.10	65.69	56.85	△4.84	61.69

$$OHR = \frac{\text{経費}}{\text{業務粗利益}} \times 100$$

$$\text{修正OHR} = \frac{\text{経費}}{\text{業務粗利益} - \text{国債等債券損益}} \times 100$$

9. ROA

(単位：%)

	山口フィナンシャルグループ（連結）			山口銀行（単体）			もみじ銀行（単体）			北九州銀行（単体）		
	2021/9期	前年同期比	2020/9期	2021/9期	前年同期比	2020/9期	2021/9期	前年同期比	2020/9期	2021/9期	前年同期比	2020/9期
コア業務純益ベース	0.34	0.03	0.31	0.44	△0.01	0.45	0.32	0.04	0.28	0.36	0.04	0.32
業務純益ベース（一般貸倒引当金繰入前）	0.31	△0.02	0.33	0.44	△0.03	0.47	0.20	△0.08	0.28	0.36	0.04	0.32
業務純益ベース	0.26	△0.02	0.28	0.41	△0.02	0.43	0.15	△0.06	0.21	0.28	△0.01	0.29
中間純利益ベース	0.20	0.05	0.15	0.28	0.01	0.27	0.21	0.04	0.17	0.20	△0.01	0.21

(注) 山口フィナンシャルグループ（連結）の中間純利益ベースは、親会社株主に帰属する中間純利益により算出しております。

$$ROA = \frac{\text{業務純益（中間純利益）} \div 183 \times 365}{(\text{期首総資産} + \text{期末総資産}) \div 2} \times 100$$

※総資産・・・資産の部合計

10. 拠点数

(単位：箇所)

	3行合算			山口銀行			もみじ銀行			北九州銀行		
	2021/9期	前年同期比	2020/9期	2021/9期	前年同期比	2020/9期	2021/9期	前年同期比	2020/9期	2021/9期	前年同期比	2020/9期
国内本支店・出張所	272	△7	279	131	-	131	104	△7	111	37	-	37
本支店	244	-	244	109	-	109	98	-	98	37	-	37
出張所	28	△7	35	22	-	22	6	△7	13	-	-	-
うち山口県	117	-	117	114	-	114	3	-	3	-	-	-
本支店	95	-	95	92	-	92	3	-	3	-	-	-
出張所	22	-	22	22	-	22	-	-	-	-	-	-
うち広島県	106	△7	113	9	-	9	97	△7	104	-	-	-
本支店	100	-	100	9	-	9	91	-	91	-	-	-
出張所	6	△7	13	-	-	-	6	△7	13	-	-	-
うち北九州市	19	-	19	-	-	-	1	-	1	18	-	18
本支店	19	-	19	-	-	-	1	-	1	18	-	18
出張所	-	-	-	-	-	-	-	-	-	-	-	-
海外支店	3	-	3	3	-	3	-	-	-	-	-	-
合計	275	△7	282	134	-	134	104	△7	111	37	-	37

(注) 山口銀行の海外拠点である香港駐在員事務所は含んでおりません。

Ⅲ. 貸出金等の状況

1. リスク管理債権の状況

(単位:百万円)

	山口フィナンシャルグループ（連結）				
	2021/9期			2021/3期	2020/9期
		2021/3比	2020/9比		
リスク管理債権額	94,796	△ 5,344	△ 5,393	100,140	100,189
破綻先債権額	16,713	△ 5,780	△ 54	22,493	16,767
延滞債権額	70,247	3,675	△ 4,320	66,572	74,567
3ヵ月以上延滞債権額	309	△ 135	△ 228	444	537
貸出条件緩和債権額	7,526	△ 3,103	△ 790	10,629	8,316
貸出金残高(末残)	7,974,403	80,277	111,296	7,894,126	7,863,107
貸出金残高比(%)	1.18	△ 0.08	△ 0.09	1.26	1.27

(単位:百万円)

	山口銀行（単体）				
	2021/9期			2021/3期	2020/9期
		2021/3比	2020/9比		
リスク管理債権額	36,530	△ 7,695	△ 7,417	44,225	43,947
破綻先債権額	7,972	△ 5,278	567	13,250	7,405
延滞債権額	25,700	261	△ 6,007	25,439	31,707
3ヵ月以上延滞債権額	99	△ 15	△ 257	114	356
貸出条件緩和債権額	2,757	△ 2,664	△ 1,720	5,421	4,477
貸出金残高(末残)	4,424,421	50,175	93,828	4,374,246	4,330,593
貸出金残高比(%)	0.82	△ 0.19	△ 0.19	1.01	1.01

(単位:百万円)

	もみじ銀行（単体）				
	2021/9期			2021/3期	2020/9期
		2021/3比	2020/9比		
リスク管理債権額	41,643	2,425	937	39,218	40,706
破綻先債権額	5,766	△ 281	△ 312	6,047	6,078
延滞債権額	32,914	2,998	1,162	29,916	31,752
3ヵ月以上延滞債権額	73	△ 50	△ 21	123	94
貸出条件緩和債権額	2,888	△ 243	107	3,131	2,781
貸出金残高(末残)	2,353,328	21,245	△ 16,827	2,332,083	2,370,155
貸出金残高比(%)	1.76	0.08	0.05	1.68	1.71

(単位:百万円)

	北九州銀行（単体）				
	2021/9期			2021/3期	2020/9期
		2021/3比	2020/9比		
リスク管理債権額	16,166	△ 131	1,046	16,297	15,120
破綻先債権額	2,823	△ 264	△ 294	3,087	3,117
延滞債権額	11,326	400	468	10,926	10,858
3ヵ月以上延滞債権額	135	△ 71	49	206	86
貸出条件緩和債権額	1,880	△ 196	823	2,076	1,057
貸出金残高(末残)	1,271,275	14,067	28,580	1,257,208	1,242,695
貸出金残高比(%)	1.27	△ 0.02	0.06	1.29	1.21

（ご参考）部分直接償却を実施した場合のリスク管理債権の状況

（単位：百万円）

	3行合算				
	2021/9期			2021/3期	2020/9期
		2021/3比	2020/9比		
リスク管理債権額	62,672	516	△ 3,243	62,156	65,915
破綻先債権額	3,064	226	522	2,838	2,542
延滞債権額	51,773	3,530	△ 2,745	48,243	54,518
3ヵ月以上延滞債権額	309	△ 135	△ 228	444	537
貸出条件緩和債権額	7,526	△ 3,103	△ 790	10,629	8,316
貸出金残高(末残)	8,017,357	91,404	107,772	7,925,953	7,909,585
貸出金残高比(%)	0.78	0.00	△ 0.05	0.78	0.83

（単位：百万円）

	山口銀行（単体）				
	2021/9期			2021/3期	2020/9期
		2021/3比	2020/9比		
リスク管理債権額	23,811	△ 2,151	△ 3,863	25,962	27,674
破綻先債権額	1,403	52	191	1,351	1,212
延滞債権額	19,551	476	△ 2,075	19,075	21,626
3ヵ月以上延滞債権額	99	△ 15	△ 257	114	356
貸出条件緩和債権額	2,757	△ 2,664	△ 1,720	5,421	4,477
貸出金残高(末残)	4,411,702	55,719	97,383	4,355,983	4,314,319
貸出金残高比(%)	0.53	△ 0.06	△ 0.11	0.59	0.64

（単位：百万円）

	もみじ銀行（単体）				
	2021/9期			2021/3期	2020/9期
		2021/3比	2020/9比		
リスク管理債権額	28,980	2,950	65	26,030	28,915
破綻先債権額	1,352	182	229	1,170	1,123
延滞債権額	24,665	3,061	△ 251	21,604	24,916
3ヵ月以上延滞債権額	73	△ 50	△ 21	123	94
貸出条件緩和債権額	2,888	△ 243	107	3,131	2,781
貸出金残高(末残)	2,340,665	21,770	△ 17,699	2,318,895	2,358,364
貸出金残高比(%)	1.23	0.11	0.01	1.12	1.22

（単位：百万円）

	北九州銀行（単体）				
	2021/9期			2021/3期	2020/9期
		2021/3比	2020/9比		
リスク管理債権額	9,881	△ 282	555	10,163	9,326
破綻先債権額	308	△ 8	102	316	206
延滞債権額	7,556	△ 8	△ 419	7,564	7,975
3ヵ月以上延滞債権額	135	△ 71	49	206	86
貸出条件緩和債権額	1,880	△ 196	823	2,076	1,057
貸出金残高(末残)	1,264,989	13,915	28,088	1,251,074	1,236,901
貸出金残高比(%)	0.78	△ 0.03	0.03	0.81	0.75

2. 貸倒引当金等の状況

(単位:百万円)

山口フィナンシャルグループ(連結)					
	2021/9期			2021/3期	2020/9期
		2021/3比	2020/9比		
貸倒引当金	69,850	△ 3,494	△ 2,848	73,344	72,698
一般貸倒引当金	19,402	2,611	3,993	16,791	15,409
個別貸倒引当金	50,448	△ 6,105	△ 6,840	56,553	57,288
特定海外債権引当勘定	-	-	-	-	-

(単位:百万円)

山口銀行(単体)					
	2021/9期			2021/3期	2020/9期
		2021/3比	2020/9比		
貸倒引当金	27,652	△ 5,322	△ 5,227	32,974	32,879
一般貸倒引当金	8,443	1,096	1,700	7,347	6,743
個別貸倒引当金	19,209	△ 6,417	△ 6,927	25,626	26,136
特定海外債権引当勘定	-	-	-	-	-

(単位:百万円)

もみじ銀行(単体)					
	2021/9期			2021/3期	2020/9期
		2021/3比	2020/9比		
貸倒引当金	28,721	1,508	1,811	27,213	26,910
一般貸倒引当金	7,425	974	1,563	6,451	5,862
個別貸倒引当金	21,295	533	248	20,762	21,047
特定海外債権引当勘定	-	-	-	-	-

(単位:百万円)

北九州銀行(単体)					
	2021/9期			2021/3期	2020/9期
		2021/3比	2020/9比		
貸倒引当金	10,874	261	335	10,613	10,539
一般貸倒引当金	2,594	553	706	2,041	1,888
個別貸倒引当金	8,280	△ 292	△ 371	8,572	8,651
特定海外債権引当勘定	-	-	-	-	-

3. 金融再生法開示債権

(単位:百万円、%)

山口フィナンシャルグループ（連結）					
	2021/9期	2021/3比		2021/3期	2020/9期
		2021/3比	2020/9比		
破産更生債権等	39,713	△ 5,386	△ 1,462	45,099	41,175
危険債権	48,399	3,133	△ 2,964	45,266	51,363
要管理債権	7,835	△ 3,239	△ 1,019	11,074	8,854
小計 (A)	95,948	△ 5,492	△ 5,445	101,440	101,393
比率 (A)/(B)	1.18	△0.09	△0.09	1.27	1.27
正常債権	7,967,886	96,479	135,046	7,871,407	7,832,840
合計 (B)	8,063,835	90,987	129,602	7,972,848	7,934,233

(単位:百万円、%)

3行合算					
	2021/9期	2021/3比		2021/3期	2020/9期
		2021/3比	2020/9比		
破産更生債権等	39,250	△ 5,443	△ 1,504	44,693	40,754
危険債権	48,397	3,131	△ 2,965	45,266	51,362
要管理債権	7,835	△ 3,239	△ 1,019	11,074	8,854
小計 (A)	95,483	△ 5,550	△ 5,488	101,033	100,971
比率 (A)/(B)	1.17	△ 0.08	△ 0.08	1.25	1.25
正常債権	8,045,106	101,879	131,410	7,943,227	7,913,696
合計 (B)	8,140,589	96,328	125,921	8,044,261	8,014,668

(単位:百万円、%)

山口銀行（単体）					
	2021/9期	2021/3比		2021/3期	2020/9期
		2021/3比	2020/9比		
破産更生債権等	15,615	△ 5,596	△ 3,838	21,211	19,453
危険債権	18,774	575	△ 1,657	18,199	20,431
要管理債権	2,856	△ 2,680	△ 1,978	5,536	4,834
小計 (A)	37,246	△ 7,701	△ 7,474	44,947	44,720
比率 (A)/(B)	0.83	△0.18	△ 0.19	1.01	1.02
正常債権	4,434,968	64,187	111,996	4,370,781	4,322,972
合計 (B)	4,472,215	56,486	104,523	4,415,729	4,367,692

(単位:百万円、%)

もみじ銀行（単体）					
	2021/9期	2021/3比		2021/3期	2020/9期
		2021/3比	2020/9比		
破産更生債権等	15,860	△ 366	963	16,226	14,897
危険債権	23,179	2,942	△ 109	20,237	23,288
要管理債権	2,961	△ 294	86	3,255	2,875
小計 (A)	42,001	2,283	941	39,718	41,060
比率 (A)/(B)	1.76	0.08	0.05	1.68	1.71
正常債権	2,334,760	20,654	△ 13,364	2,314,106	2,348,124
合計 (B)	2,376,761	22,936	△ 12,424	2,353,825	2,389,185

(単位:百万円、%)

北九州銀行（単体）					
	2021/9期	2021/3比		2021/3期	2020/9期
		2021/3比	2020/9比		
破産更生債権等	7,774	519	1,371	7,255	6,403
危険債権	6,443	△ 385	△ 1,199	6,828	7,642
要管理債権	2,016	△ 267	872	2,283	1,144
小計 (A)	16,235	△ 132	1,045	16,367	15,190
比率 (A)/(B)	1.25	△ 0.03	0.05	1.28	1.20
正常債権	1,275,377	17,038	32,778	1,258,339	1,242,599
合計 (B)	1,291,613	16,906	33,823	1,274,707	1,257,790

(注)「破産更生債権等」は「破産更生債権及びこれらに準ずる債権」であります。以下同様。

(ご参考) 部分直接償却を実施した場合の金融再生法開示債権

(単位:百万円、%)

	3行合算				
	2021/9期			2021/3期	2020/9期
		2021/3比	2020/9比		
破産更生債権等	6,616	473	723	6,143	5,893
危険債権	48,397	3,131	△ 2,965	45,266	51,362
要管理債権	7,835	△ 3,239	△ 1,019	11,074	8,854
小計 (A)	62,849	366	△ 3,261	62,483	66,110
比率 (A)/(B)	0.77	△ 0.01	△ 0.05	0.78	0.82
正常債権	8,045,106	101,879	131,410	7,943,227	7,913,696
合計 (B)	8,107,955	102,244	128,148	8,005,711	7,979,807

(単位:百万円、%)

	山口銀行(単体)				
	2021/9期			2021/3期	2020/9期
		2021/3比	2020/9比		
破産更生債権等	2,226	△ 52	△ 255	2,278	2,481
危険債権	18,774	575	△ 1,657	18,199	20,431
要管理債権	2,856	△ 2,680	△ 1,978	5,536	4,834
小計 (A)	23,857	△ 2,157	△ 3,890	26,014	27,747
比率 (A)/(B)	0.53	△ 0.06	△ 0.10	0.59	0.63
正常債権	4,434,968	64,187	111,996	4,370,781	4,322,972
合計 (B)	4,458,825	62,029	108,105	4,396,796	4,350,720

(単位:百万円、%)

	もみじ銀行(単体)				
	2021/9期			2021/3期	2020/9期
		2021/3比	2020/9比		
破産更生債権等	2,962	159	98	2,803	2,864
危険債権	23,179	2,942	△ 109	20,237	23,288
要管理債権	2,961	△ 294	86	3,255	2,875
小計 (A)	29,103	2,807	76	26,296	29,027
比率 (A)/(B)	1.23	0.11	0.01	1.12	1.22
正常債権	2,334,760	20,654	△ 13,364	2,314,106	2,348,124
合計 (B)	2,363,864	23,461	△ 13,288	2,340,403	2,377,152

(単位:百万円、%)

	北九州銀行(単体)				
	2021/9期			2021/3期	2020/9期
		2021/3比	2020/9比		
破産更生債権等	1,427	366	880	1,061	547
危険債権	6,443	△ 385	△ 1,199	6,828	7,642
要管理債権	2,016	△ 267	872	2,283	1,144
小計 (A)	9,887	△ 285	552	10,172	9,335
比率 (A)/(B)	0.76	△ 0.04	0.02	0.80	0.74
正常債権	1,275,377	17,038	32,778	1,258,339	1,242,599
合計 (B)	1,285,265	16,753	33,331	1,268,512	1,251,934

4. 金融再生法開示債権の保全状況

(単位:百万円、%)

	3行合算				
	2021/9期			2021/3期	2020/9期
		2021/3比	2020/9比		
保全額 (C) (イ) + (ロ)	81,874	△ 5,546	△ 7,165	87,420	89,039
担保・保証等(イ)	32,749	721	△ 161	32,028	32,910
破産更生債権等	6,616	473	723	6,143	5,893
危険債権	25,451	1,623	524	23,828	24,927
要管理債権	682	△ 1,374	△ 1,407	2,056	2,089
貸倒引当金 (ロ)	49,124	△ 6,267	△ 7,004	55,391	56,128
破産更生債権等	32,634	△ 5,915	△ 2,226	38,549	34,860
危険債権	16,118	△ 249	△ 4,812	16,367	20,930
要管理債権	371	△ 102	34	473	337

保全率 (C) / 「資料22」(A)	85.74	△ 0.78	△ 2.44	86.52	88.18
破産更生債権等	100.00	-	-	100.00	100.00
危険債権	85.89	△ 2.90	△ 3.39	88.79	89.28
要管理債権	13.44	△ 9.41	△ 13.96	22.85	27.40
引当率 (ロ) / 「資料22」(A-イ)	78.30	△ 1.97	△ 4.16	80.27	82.46
破産更生債権等	100.00	-	-	100.00	100.00
危険債権	70.24	△ 6.10	△ 8.93	76.34	79.17
要管理債権	5.19	△ 0.06	0.21	5.25	4.98

(単位:百万円、%)

	山口銀行 (単体)				
	2021/9期			2021/3期	2020/9期
		2021/3比	2020/9比		
保全額 (C) (イ) + (ロ)	33,289	△ 6,567	△ 6,863	39,856	40,152
担保・保証等(イ)	13,916	△ 26	121	13,942	13,795
破産更生債権等	2,226	△ 52	△ 255	2,278	2,481
危険債権	11,539	1,043	1,528	10,496	10,011
要管理債権	151	△ 1,016	△ 1,151	1,167	1,302
貸倒引当金 (ロ)	19,372	△ 6,542	△ 6,984	25,914	26,356
破産更生債権等	13,389	△ 5,544	△ 3,583	18,933	16,972
危険債権	5,814	△ 879	△ 3,350	6,693	9,164
要管理債権	168	△ 119	△ 52	287	220

保全率 (C) / 「資料22」(A)	89.37	0.70	△ 0.41	88.67	89.78
破産更生債権等	100.00	-	-	100.00	100.00
危険債権	92.43	△ 2.02	△ 1.42	94.45	93.85
要管理債権	11.21	△ 15.05	△ 20.27	26.26	31.48
引当率 (ロ) / 「資料22」(A-イ)	83.03	△ 0.55	△ 2.19	83.58	85.22
破産更生債権等	100.00	-	-	100.00	100.00
危険債権	80.36	△ 6.54	△ 7.58	86.90	87.94
要管理債権	6.24	△ 0.33	0.01	6.57	6.23

(単位:百万円、%)

	もみじ銀行（単体）				
	2021/9期			2021/3期	2020/9期
		2021/3比	2020/9比		
保全額 (C) (イ) + (ロ)	35,579	1,190	△ 571	34,389	36,150
担保・保証等(イ)	14,191	623	△ 877	13,568	15,068
破産更生債権等	2,962	159	98	2,803	2,864
危険債権	10,978	741	△ 554	10,237	11,532
要管理債権	249	△ 278	△ 422	527	671
貸倒引当金 (ロ)	21,387	566	305	20,821	21,082
破産更生債権等	12,897	△ 525	864	13,422	12,033
危険債権	8,370	1,074	△ 600	7,296	8,970
要管理債権	119	17	41	102	78

保全率 (C) / 「資料22」(A)	84.70	△ 1.88	△ 3.34	86.58	88.04
破産更生債権等	100.00	-	-	100.00	100.00
危険債権	83.47	△ 3.16	△ 4.57	86.63	88.04
要管理債権	12.46	△ 6.88	△ 13.62	19.34	26.08
引当率 (ロ) / 「資料22」(A-イ)	76.90	△ 2.71	△ 4.20	79.61	81.10
破産更生債権等	100.00	-	-	100.00	100.00
危険債権	68.61	△ 4.35	△ 7.69	72.96	76.30
要管理債権	4.40	0.65	0.82	3.75	3.58

(単位:百万円、%)

	北九州銀行（単体）				
	2021/9期			2021/3期	2020/9期
		2021/3比	2020/9比		
保全額 (C) (イ) + (ロ)	13,005	△ 169	269	13,174	12,736
担保・保証等(イ)	4,642	125	595	4,517	4,047
破産更生債権等	1,427	366	880	1,061	547
危険債権	2,933	△ 161	△ 449	3,094	3,382
要管理債権	281	△ 81	165	362	116
貸倒引当金 (ロ)	8,363	△ 293	△ 326	8,656	8,689
破産更生債権等	6,347	153	492	6,194	5,855
危険債権	1,933	△ 444	△ 863	2,377	2,796
要管理債権	83	△ 1	46	84	37

保全率 (C) / 「資料22」(A)	80.10	△ 0.39	△ 3.74	80.49	83.84
破産更生債権等	100.00	-	-	100.00	100.00
危険債権	75.52	△ 4.60	△ 5.32	80.12	80.84
要管理債権	18.05	△ 1.51	4.56	19.56	13.49
引当率 (ロ) / 「資料22」(A-イ)	72.14	△ 0.91	△ 5.83	73.05	77.97
破産更生債権等	100.00	-	-	100.00	100.00
危険債権	55.07	△ 8.59	△ 10.57	63.66	65.64
要管理債権	4.78	0.39	1.10	4.39	3.68

5. 開示債権の状況（2021年9月末）

(1) 3行合算

(単位:百万円)

自己査定 債務者区分	
対象:貸出金+貸出金に準ずる債権(注)	
破綻先	17,418
実質破綻先	21,831
破綻懸念先	48,397
要管理先	9,320
	940,480
要管理先	9,320
その他要管理先	931,159
正常先	7,112,461
債権合計	
8,140,589	

金融再生法 開示債権
対象:貸出金+貸出金に準ずる債権(注)
破産更生債権及び これらに準ずる債権
39,250
保全率 100.00%
危険債権
48,397
保全率 85.89%
要管理債権
7,835
保全率 13.44%
開示額合計
95,483
保全率 85.74%

リスク管理債権
対象:貸出金のみ
破綻先債権
16,563
延滞債権
69,942
3ヵ月以上延滞債権
309
貸出条件緩和債権
7,526
開示額合計
94,340

(2) 山口銀行【単体】

(単位:百万円)

自己査定 債務者区分	
対象:貸出金+貸出金に準ずる債権(注)	
破綻先	8,585
実質破綻先	7,029
破綻懸念先	18,774
要管理先	3,384
	352,012
要管理先	3,384
その他要管理先	348,628
正常先	4,085,812
債権合計	
4,472,215	

金融再生法 開示債権
対象:貸出金+貸出金に準ずる債権(注)
破産更生債権及び これらに準ずる債権
15,615
保全率 100.00%
危険債権
18,774
保全率 92.43%
要管理債権
2,856
保全率 11.21%
開示額合計
37,246
保全率 89.37%

リスク管理債権
対象:貸出金のみ
破綻先債権
7,972
延滞債権
25,700
3ヵ月以上延滞債権
99
貸出条件緩和債権
2,757
開示額合計
36,530

(注) 貸出金に準ずる債権…… 買入外為、取立外為、支払承諾見返、銀行保証付私募債、仮払金(貸出金等にかかるもの)、未収収益(貸出金等にかかるもの)

(3) もみじ銀行【単体】

(単位:百万円)

自己査定
債務者区分

対象:貸出金+貸出金に準ずる債権(注)

破綻先	5,946
実質破綻先	9,913
破綻懸念先	23,179
要注意先 328,164	要管理先 3,604
	その他要注意先 324,560
正常先	2,009,557

債権合計	2,376,761
------	-----------

金融再生法
開示債権

対象:貸出金+貸出金に準ずる債権(注)

破産更生債権及び これらに準ずる債権	15,860	保全率 100.00%
危険債権	23,179	保全率 83.47%
要管理債権	2,961	保全率 12.46%

開示額合計	42,001	保全率 84.70%
-------	--------	------------

リスク管理債権

対象:貸出金のみ

破綻先債権	5,766
延滞債権	32,914
3ヵ月以上延滞債権	73
貸出条件緩和債権	2,888

開示額合計	41,643
-------	--------

(4) 北九州銀行【単体】

(単位:百万円)

自己査定
債務者区分

対象:貸出金+貸出金に準ずる債権(注)

破綻先	2,886
実質破綻先	4,888
破綻懸念先	6,443
要注意先 260,303	要管理先 2,332
	その他要注意先 257,970
正常先	1,017,091

債権合計	1,291,613
------	-----------

金融再生法
開示債権

対象:貸出金+貸出金に準ずる債権(注)

破産更生債権及び これらに準ずる債権	7,774	保全率 100.00%
危険債権	6,443	保全率 75.52%
要管理債権	2,016	保全率 18.05%

開示額合計	16,235	保全率 80.10%
-------	--------	------------

リスク管理債権

対象:貸出金のみ

破綻先債権	2,823
延滞債権	11,326
3ヵ月以上延滞債権	135
貸出条件緩和債権	1,880

開示額合計	16,166
-------	--------

(注)貸出金に準ずる債権……買入外為、取立外為、支払承諾見返、銀行保証付私募債、仮払金(貸出金等にかかるもの)、未収収益(貸出金等にかかるもの)

6. 自己査定に基づく個別貸倒引当金の状況【単体】

(1) 3行合算

(単位:百万円、%)

2021/9期	貸出金等の残高 1	担保等の保全額 2	回収が懸念される額 3 (= 1-2)	個別貸倒引当金 4	引当率 4/3
破綻先	17,418	3,067	14,351	14,351	100.00
実質破綻先	21,831	3,549	18,282	18,282	100.00
破綻懸念先	48,397	25,451	22,946	16,118	70.24
合計	87,647	32,067	55,580	48,752	87.71
2021/3期	貸出金等の残高 1	担保等の保全額 2	回収が懸念される額 3 (= 1-2)	個別貸倒引当金 4	引当率 4/3
破綻先	23,240	2,843	20,397	20,397	100.00
実質破綻先	21,452	3,300	18,152	18,152	100.00
破綻懸念先	45,266	23,828	21,437	16,367	76.34
合計	89,959	29,971	59,987	54,917	91.54

(2) 山口銀行

(単位:百万円、%)

2021/9期	貸出金等の残高 1	担保等の保全額 2	回収が懸念される額 3 (= 1-2)	個別貸倒引当金 4	引当率 4/3
破綻先	8,585	1,403	7,182	7,182	100.00
実質破綻先	7,029	822	6,206	6,206	100.00
破綻懸念先	18,774	11,539	7,235	5,814	80.36
合計	34,389	13,765	20,624	19,203	93.11
2021/3期	貸出金等の残高 1	担保等の保全額 2	回収が懸念される額 3 (= 1-2)	個別貸倒引当金 4	引当率 4/3
破綻先	13,862	1,351	12,510	12,510	100.00
実質破綻先	7,349	926	6,422	6,422	100.00
破綻懸念先	18,199	10,496	7,702	6,693	86.90
合計	39,411	12,775	26,635	25,626	96.21

(3) もみじ銀行

(単位:百万円、%)

2021/9期	貸出金等の残高 1	担保等の保全額 2	回収が懸念される額 3 (= 1-2)	個別貸倒引当金 4	引当率 4/3
破綻先	5,946	1,354	4,592	4,592	100.00
実質破綻先	9,913	1,608	8,305	8,305	100.00
破綻懸念先	23,179	10,978	12,200	8,370	68.61
合計	39,039	13,941	25,098	21,268	84.74
2021/3期	貸出金等の残高 1	担保等の保全額 2	回収が懸念される額 3 (= 1-2)	個別貸倒引当金 4	引当率 4/3
破綻先	6,227	1,172	5,055	5,055	100.00
実質破綻先	9,998	1,631	8,367	8,367	100.00
破綻懸念先	20,237	10,237	10,000	7,296	72.96
合計	36,463	13,041	23,422	20,718	88.45

(4) 北九州銀行

(単位:百万円、%)

2021/9期	貸出金等の残高 1	担保等の保全額 2	回収が懸念される額 3 (= 1-2)	個別貸倒引当金 4	引当率 4/3
破綻先	2,886	309	2,577	2,577	100.00
実質破綻先	4,888	1,118	3,770	3,770	100.00
破綻懸念先	6,443	2,933	3,510	1,933	55.07
合計	14,218	4,361	9,857	8,280	84.00
2021/3期	貸出金等の残高 1	担保等の保全額 2	回収が懸念される額 3 (= 1-2)	個別貸倒引当金 4	引当率 4/3
破綻先	3,151	319	2,831	2,831	100.00
実質破綻先	4,104	741	3,362	3,362	100.00
破綻懸念先	6,828	3,094	3,734	2,377	63.66
合計	14,084	4,155	9,929	8,572	86.33

7. 業種別貸出状況等

(1) 業種別貸出金【単体】

(単位:百万円)

3行合算					
	2021/9期	2021/3比		2021/3期	2020/9期
		2021/3比	2020/9比		
国内店分(除く特別国際金融取引勘定)	8,026,950	87,491	106,125	7,939,459	7,920,825
製造業	1,023,841	△ 4,482	△ 60,006	1,028,323	1,083,847
農業, 林業	7,042	△ 80	△ 111	7,122	7,153
漁業	3,367	226	340	3,141	3,027
鉱業, 採石業, 砂利採取業	8,004	143	526	7,861	7,478
建設業	258,746	△ 17,523	△ 4,177	276,269	262,923
電気・ガス・熱供給・水道業	508,707	43,461	67,078	465,246	441,629
情報通信業	24,655	△ 1,826	670	26,481	23,985
運輸業, 郵便業	818,302	51,772	108,092	766,530	710,210
卸売業, 小売業	763,646	△ 9,200	△ 21,966	772,846	785,612
金融業, 保険業	649,878	43,918	47,854	605,960	602,024
不動産業, 物品賃貸業	1,249,249	33,399	72,069	1,215,850	1,177,180
その他サービス業	567,015	△ 15,119	△ 5,801	582,134	572,816
地方公共団体	944,913	△ 29,897	△ 90,317	974,810	1,035,230
その他	1,199,580	△ 7,298	△ 8,125	1,206,878	1,207,705

(単位:百万円)

山口銀行(単体)					
	2021/9期	2021/3比		2021/3期	2020/9期
		2021/3比	2020/9比		
国内店分(除く特別国際金融取引勘定)	4,402,346	52,180	94,372	4,350,166	4,307,974
製造業	639,739	1,744	△ 38,759	637,995	678,498
農業, 林業	4,509	△ 68	46	4,577	4,463
漁業	768	△ 14	△ 209	782	977
鉱業, 採石業, 砂利採取業	4,624	305	795	4,319	3,829
建設業	120,657	△ 7,598	△ 828	128,255	121,485
電気・ガス・熱供給・水道業	372,983	37,512	56,555	335,471	316,428
情報通信業	9,439	△ 618	2,034	10,057	7,405
運輸業, 郵便業	513,091	37,510	87,386	475,581	425,705
卸売業, 小売業	401,988	△ 5,728	△ 19,354	407,716	421,342
金融業, 保険業	419,200	28,418	24,333	390,782	394,867
不動産業, 物品賃貸業	641,482	15,028	52,714	626,454	588,768
その他サービス業	202,677	△ 11,791	△ 9,742	214,468	212,419
地方公共団体	547,308	△ 37,152	△ 52,056	584,460	599,364
その他	523,875	△ 5,369	△ 8,543	529,244	532,418

(注)海外店及び特別国際金融取引勘定分は含まれておりません。

(単位:百万円)

もみじ銀行(単体)					
	2021/9期			2021/3期	2020/9期
		2021/3比	2020/9比		
国内店分(除く特別国際金融取引勘定)	2,353,328	21,245	△ 16,827	2,332,083	2,370,155
製造業	276,804	298	△ 13,326	276,506	290,130
農業, 林業	1,736	△ 102	△ 232	1,838	1,968
漁業	276	△ 24	△ 72	300	348
鉱業, 採石業, 砂利採取業	539	△ 56	△ 112	595	651
建設業	87,113	△ 7,283	△ 3,622	94,396	90,735
電気・ガス・熱供給・水道業	79,313	1,350	5,112	77,963	74,201
情報通信業	11,852	△ 616	△ 1,506	12,468	13,358
運輸業, 郵便業	202,105	8,708	12,911	193,397	189,194
卸売業, 小売業	198,070	△ 1,102	1,502	199,172	196,568
金融業, 保険業	176,486	15,655	21,004	160,831	155,482
不動産業, 物品賃貸業	356,304	5,893	6,717	350,411	349,587
その他サービス業	210,524	△ 5,084	△ 6,556	215,608	217,080
地方公共団体	265,022	5,448	△ 35,906	259,574	300,928
その他	487,178	△ 1,840	△ 2,740	489,018	489,918

(単位:百万円)

北九州銀行(単体)					
	2021/9期			2021/3期	2020/9期
		2021/3比	2020/9比		
国内店分(除く特別国際金融取引勘定)	1,271,275	14,067	28,580	1,257,208	1,242,695
製造業	107,297	△ 6,524	△ 7,920	113,821	115,217
農業, 林業	795	88	73	707	722
漁業	2,322	265	622	2,057	1,700
鉱業, 採石業, 砂利採取業	2,840	△ 105	△ 158	2,945	2,998
建設業	50,975	△ 2,643	274	53,618	50,701
電気・ガス・熱供給・水道業	56,410	4,599	5,410	51,811	51,000
情報通信業	3,363	△ 592	142	3,955	3,221
運輸業, 郵便業	103,105	5,554	7,796	97,551	95,309
卸売業, 小売業	163,587	△ 2,371	△ 4,113	165,958	167,700
金融業, 保険業	54,191	△ 155	2,517	54,346	51,674
不動産業, 物品賃貸業	251,463	12,480	12,639	238,983	238,824
その他サービス業	153,813	1,755	10,498	152,058	143,315
地方公共団体	132,582	1,806	△ 2,356	130,776	134,938
その他	188,526	△ 89	3,159	188,615	185,367

(注)海外店及び特別国際金融取引勘定分は含まれておりません。

(2) 業種別リスク管理債権【単体】

(単位:百万円)

3行合算					
	2021/9期	2021/3比		2021/3期	2020/9期
		2021/3比	2020/9比		
国内店分(除く特別国際金融取引勘定)	94,340	△ 5,248	△ 5,434	99,588	99,774
製造業	16,318	435	739	15,883	15,579
農業, 林業	637	△ 14	△ 11	651	648
漁業	67	△ 1	△ 2	68	69
鉱業, 採石業, 砂利採取業	700	△ 4	△ 43	704	743
建設業	7,483	△ 48	△ 437	7,531	7,920
電気・ガス・熱供給・水道業	254	△ 0	△ 0	254	254
情報通信業	1,484	26	△ 20	1,458	1,504
運輸業, 郵便業	3,330	△ 2,522	△ 2,218	5,852	5,548
卸売業, 小売業	23,191	△ 436	△ 925	23,627	24,116
金融業, 保険業	843	△ 270	△ 291	1,113	1,134
不動産業, 物品賃貸業	11,539	△ 1,063	△ 1,353	12,602	12,892
その他サービス業	21,379	△ 1,298	△ 798	22,677	22,177
地方公共団体	-	-	-	-	-
その他	7,108	△ 54	△ 76	7,162	7,184

(単位:百万円)

山口銀行(単体)					
	2021/9期	2021/3比		2021/3期	2020/9期
		2021/3比	2020/9比		
国内店分(除く特別国際金融取引勘定)	36,530	△ 7,542	△ 7,417	44,072	43,947
製造業	6,496	△ 41	△ 69	6,537	6,565
農業, 林業	491	△ 9	△ 20	500	511
漁業	22	△ 1	△ 1	23	23
鉱業, 採石業, 砂利採取業	505	△ 0	△ 1	505	506
建設業	3,390	△ 646	△ 817	4,036	4,207
電気・ガス・熱供給・水道業	-	-	-	-	-
情報通信業	943	△ 2	△ 55	945	998
運輸業, 郵便業	1,460	△ 2,046	△ 1,707	3,506	3,167
卸売業, 小売業	8,371	△ 769	△ 50	9,140	8,421
金融業, 保険業	52	△ 256	△ 260	308	312
不動産業, 物品賃貸業	3,012	△ 196	△ 480	3,208	3,492
その他サービス業	9,620	△ 3,625	△ 3,781	13,245	13,401
地方公共団体	-	-	-	-	-
その他	2,160	46	△ 180	2,114	2,340

(注)海外店及び特別国際金融取引勘定分は含まれておりません。

(単位:百万円)

もみじ銀行(単体)					
	2021/9期			2021/3期	2020/9期
		2021/3比	2020/9比		
国内店分(除く特別国際金融取引勘定)	41,643	2,425	937	39,218	40,706
製造業	7,038	271	342	6,767	6,696
農業, 林業	127	△ 5	△ 10	132	137
漁業	9	△ 0	△ 0	9	9
鉱業, 採石業, 砂利採取業	-	-	-	-	-
建設業	3,089	130	△ 118	2,959	3,207
電気・ガス・熱供給・水道業	-	-	-	-	-
情報通信業	528	29	28	499	500
運輸業, 郵便業	912	70	76	842	836
卸売業, 小売業	11,198	662	△ 422	10,536	11,620
金融業, 保険業	791	△ 14	△ 31	805	822
不動産業, 物品賃貸業	5,790	△ 692	△ 846	6,482	6,636
その他サービス業	8,131	2,030	1,941	6,101	6,190
地方公共団体	-	-	-	-	-
その他	4,025	△ 56	△ 24	4,081	4,049

(単位:百万円)

北九州銀行(単体)					
	2021/9期			2021/3期	2020/9期
		2021/3比	2020/9比		
国内店分(除く特別国際金融取引勘定)	16,166	△ 131	1,046	16,297	15,120
製造業	2,783	205	465	2,578	2,318
農業, 林業	18	△ 1	18	19	-
漁業	35	-	-	35	35
鉱業, 採石業, 砂利採取業	194	△ 4	△ 43	198	237
建設業	1,003	467	498	536	505
電気・ガス・熱供給・水道業	254	△ 0	△ 0	254	254
情報通信業	12	△ 1	7	13	5
運輸業, 郵便業	957	△ 546	△ 587	1,503	1,544
卸売業, 小売業	3,621	△ 329	△ 453	3,950	4,074
金融業, 保険業	-	-	-	-	-
不動産業, 物品賃貸業	2,735	△ 176	△ 28	2,911	2,763
その他サービス業	3,627	297	1,041	3,330	2,586
地方公共団体	-	-	-	-	-
その他	921	△ 45	127	966	794

(注)海外店及び特別国際金融取引勘定分は含まれておりません。

8. 国別貸出状況等

(1) 特定海外債権残高【単体】

該当ありません。

(2) アジア向け貸出金【単体】

(単位:百万円)

	3行合算			2021/3期	2020/9期
	2021/9期	2021/3比	2020/9比		
韓国	7,821	△ 1,416	△ 743	9,237	8,564
(うちリスク管理債権)	(-)	(-)	(-)	(-)	(-)
中国	14,873	△ 598	179	15,471	14,694
(うちリスク管理債権)	(-)	(-)	(-)	(-)	(-)
タイ	8,660	△ 643	△ 679	9,303	9,339
(うちリスク管理債権)	(-)	(-)	(-)	(-)	(-)
ベトナム	6,767	△ 440	△ 503	7,207	7,270
(うちリスク管理債権)	(-)	(-)	(-)	(-)	(-)
シンガポール	3,609	747	1,068	2,862	2,541
(うちリスク管理債権)	(-)	(-)	(-)	(-)	(-)
合計	41,732	△ 2,350	△ 678	44,082	42,410
(うちリスク管理債権)	(-)	(-)	(-)	(-)	(-)

(単位:百万円)

	山口銀行(単体)			2021/3期	2020/9期
	2021/9期	2021/3比	2020/9比		
韓国	7,501	△ 1,406	△ 723	8,907	8,224
(うちリスク管理債権)	(-)	(-)	(-)	(-)	(-)
中国	14,873	△ 598	179	15,471	14,694
(うちリスク管理債権)	(-)	(-)	(-)	(-)	(-)
タイ	3,866	△ 120	△ 6	3,986	3,872
(うちリスク管理債権)	(-)	(-)	(-)	(-)	(-)
ベトナム	6,767	△ 440	△ 503	7,207	7,270
(うちリスク管理債権)	(-)	(-)	(-)	(-)	(-)
シンガポール	2,494	762	1,060	1,732	1,434
(うちリスク管理債権)	(-)	(-)	(-)	(-)	(-)
合計	35,503	△ 1,802	6	37,305	35,497
(うちリスク管理債権)	(-)	(-)	(-)	(-)	(-)

(単位:百万円)

	もみじ銀行(単体)			2021/3期	2020/9期
	2021/9期	2021/3比	2020/9比		
韓国	300	-	-	300	300
(うちリスク管理債権)	(-)	(-)	(-)	(-)	(-)
タイ	4,793	△ 523	△ 673	5,316	5,466
(うちリスク管理債権)	(-)	(-)	(-)	(-)	(-)
シンガポール	1,114	△ 16	8	1,130	1,106
(うちリスク管理債権)	(-)	(-)	(-)	(-)	(-)
合計	6,208	△ 538	△ 665	6,746	6,873
(うちリスク管理債権)	(-)	(-)	(-)	(-)	(-)

(単位:百万円)

	北九州銀行(単体)			2021/3期	2020/9期
	2021/9期	2021/3比	2020/9比		
韓国	20	△ 10	△ 20	30	40
(うちリスク管理債権)	(-)	(-)	(-)	(-)	(-)
合計	20	△ 10	△ 20	30	40
(うちリスク管理債権)	(-)	(-)	(-)	(-)	(-)

(3) 中南米主要諸国向け貸出金【単体】

該当ありません。

(4) ロシア向け貸出金【単体】

該当ありません。

9. 個人ローン残高【単体】

(単位:百万円)

3行合算					
	2021/9期			2021/3期	2020/9期
		2021/3比	2020/9比		
個人ローン残高	1,394,126	△ 10,655	△ 18,368	1,404,781	1,412,494
うち住宅ローン残高	1,285,762	△ 7,544	△ 10,282	1,293,306	1,296,044
うちその他ローン残高	108,364	△ 3,111	△ 8,085	111,475	116,449

(単位:百万円)

山口銀行(単体)					
	2021/9期			2021/3期	2020/9期
		2021/3比	2020/9比		
個人ローン残高	621,782	△ 7,026	△ 13,887	628,808	635,669
うち住宅ローン残高	566,690	△ 6,207	△ 10,667	572,897	577,357
うちその他ローン残高	55,092	△ 818	△ 3,220	55,910	58,312

(単位:百万円)

もみじ銀行(単体)					
	2021/9期			2021/3期	2020/9期
		2021/3比	2020/9比		
個人ローン残高	522,899	△ 2,786	△ 4,196	525,685	527,095
うち住宅ローン残高	498,062	△ 1,803	△ 2,206	499,865	500,268
うちその他ローン残高	24,837	△ 982	△ 1,989	25,819	26,826

(単位:百万円)

北九州銀行(単体)					
	2021/9期			2021/3期	2020/9期
		2021/3比	2020/9比		
個人ローン残高	249,444	△ 844	△ 285	250,288	249,729
うち住宅ローン残高	221,009	466	2,590	220,543	218,419
うちその他ローン残高	28,434	△ 1,311	△ 2,876	29,745	31,310

10. 中小企業等貸出金残高、比率【単体】

(単位:百万円、%)

3行合算					
	2021/9期			2021/3期	2020/9期
		2021/3比	2020/9比		
総貸出金残高(国内店)	8,026,950	87,491	106,125	7,939,459	7,920,825
中小企業等向け貸出金残高	4,761,266	22,963	111,818	4,738,303	4,649,448
中小企業等貸出比率	59.31	△ 0.37	0.62	59.68	58.69

(単位:百万円、%)

山口銀行(単体)					
	2021/9期			2021/3期	2020/9期
		2021/3比	2020/9比		
総貸出金残高(国内店)	4,402,346	52,180	94,372	4,350,166	4,307,974
中小企業等向け貸出金残高	2,187,063	22,447	90,412	2,164,616	2,096,651
中小企業等貸出比率	49.67	△ 0.08	1.01	49.75	48.66

(単位:百万円、%)

もみじ銀行(単体)					
	2021/9期			2021/3期	2020/9期
		2021/3比	2020/9比		
総貸出金残高(国内店)	2,353,328	21,245	△ 16,827	2,332,083	2,370,155
中小企業等向け貸出金残高	1,598,284	△ 3,751	△ 935	1,602,035	1,599,219
中小企業等貸出比率	67.91	△ 0.78	0.44	68.69	67.47

(単位:百万円、%)

北九州銀行(単体)					
	2021/9期			2021/3期	2020/9期
		2021/3比	2020/9比		
総貸出金残高(国内店)	1,271,275	14,067	28,580	1,257,208	1,242,695
中小企業等向け貸出金残高	975,918	4,266	22,342	971,652	953,576
中小企業等貸出比率	76.76	△ 0.52	0.03	77.28	76.73

(注) 海外店及び特別国際金融取引勘定分は含まれておりません。

11. 預金・貸出金等の残高【単体】

(単位:百万円)

	3行合算				
	2021/9期	2021/3比	2020/9比	2021/3期	2020/9期
預金・譲渡性預金(未残)	10,219,235	180,319	184,171	10,038,916	10,035,064
預金	9,741,584	112,252	155,058	9,629,332	9,586,526
譲渡性預金	477,651	68,067	29,113	409,584	448,538
預金・譲渡性預金(平残)	10,194,017	279,864	367,080	9,914,153	9,826,937
預金	9,717,248	317,027	465,238	9,400,221	9,252,010
譲渡性預金	476,769	△ 37,163	△ 98,158	513,932	574,927
貸出金(未残)	8,049,025	85,487	105,581	7,963,538	7,943,444
(平残)	7,981,829	83,136	134,102	7,898,693	7,847,727

(単位:百万円)

	山口銀行(単体)				
	2021/9期	2021/3比	2020/9比	2021/3期	2020/9期
預金・譲渡性預金(未残)	5,668,449	29,070	43,016	5,639,379	5,625,433
預金	5,329,339	△ 20,780	4,626	5,350,119	5,324,713
譲渡性預金	339,110	49,850	38,390	289,260	300,720
預金・譲渡性預金(平残)	5,696,894	129,363	177,428	5,567,531	5,519,466
預金	5,362,740	133,678	216,743	5,229,062	5,145,997
譲渡性預金	334,153	△ 4,315	△ 39,316	338,468	373,469
貸出金(未残)	4,424,421	50,175	93,828	4,374,246	4,330,593
(平残)	4,386,676	73,759	102,278	4,312,917	4,284,398

(単位:百万円)

	もみじ銀行(単体)				
	2021/9期	2021/3比	2020/9比	2021/3期	2020/9期
預金・譲渡性預金(未残)	3,260,191	50,472	82,531	3,209,719	3,177,660
預金	3,221,678	45,585	83,157	3,176,093	3,138,521
譲渡性預金	38,513	4,887	△ 626	33,626	39,139
預金・譲渡性預金(平残)	3,261,537	109,659	146,725	3,151,878	3,114,812
預金	3,220,809	122,836	170,819	3,097,973	3,049,990
譲渡性預金	40,727	△ 13,178	△ 24,094	53,905	64,821
貸出金(未残)	2,353,328	21,245	△ 16,827	2,332,083	2,370,155
(平残)	2,336,669	△ 23,032	△ 14,910	2,359,701	2,351,579

(単位:百万円)

	北九州銀行(単体)				
	2021/9期	2021/3比	2020/9比	2021/3期	2020/9期
預金・譲渡性預金(未残)	1,290,594	100,777	58,624	1,189,817	1,231,970
預金	1,190,566	87,447	67,275	1,103,119	1,123,291
譲渡性預金	100,027	13,330	△ 8,651	86,697	108,678
預金・譲渡性預金(平残)	1,235,586	40,844	42,928	1,194,742	1,192,658
預金	1,133,697	60,513	77,676	1,073,184	1,056,021
譲渡性預金	101,888	△ 19,669	△ 34,748	121,557	136,636
貸出金(未残)	1,271,275	14,067	28,580	1,257,208	1,242,695
(平残)	1,258,482	32,407	46,734	1,226,075	1,211,748

12. 個人預り資産の残高【単体】

(単位:百万円)

	3行合算				
	2021/9期			2021/3期	2020/9期
		2021/3比	2020/9比		
預り資産残高	936,965	13,229	31,975	923,736	904,990
投資信託	64,526	3,404	9,010	61,122	55,516
公共債	6,226	△ 310	△ 712	6,536	6,938
保険	866,212	10,135	23,678	856,077	842,534

(単位:百万円)

	山口銀行（単体）				
	2021/9期			2021/3期	2020/9期
		2021/3比	2020/9比		
預り資産残高	432,191	7,958	18,528	424,233	413,663
投資信託	35,127	2,399	5,487	32,728	29,640
公共債	2,896	△ 128	△ 412	3,024	3,308
保険	394,168	5,688	13,455	388,480	380,713

(単位:百万円)

	もみじ銀行（単体）				
	2021/9期			2021/3期	2020/9期
		2021/3比	2020/9比		
預り資産残高	462,274	3,959	10,679	458,315	451,595
投資信託	24,137	440	2,190	23,697	21,947
公共債	2,816	△ 156	△ 216	2,972	3,032
保険	435,321	3,676	8,707	431,645	426,614

(単位:百万円)

	北九州銀行（単体）				
	2021/9期			2021/3期	2020/9期
		2021/3比	2020/9比		
預り資産残高	42,498	1,312	2,767	41,186	39,731
投資信託	5,261	565	1,333	4,696	3,928
公共債	514	△ 24	△ 83	538	597
保険	36,722	771	1,516	35,951	35,206

(注) 投資信託は時価ベース、公共債は額面ベース、保険(平準払保険を含まない年金保険・終身保険等)は販売額の累計ベースで表示しております。

(単位:百万円)

	ワイエム証券				
	2021/9期			2021/3期	2020/9期
		2021/3比	2020/9比		
預り資産残高	248,254	2,965	24,953	245,289	223,301
投資信託	128,838	10,430	32,360	118,408	96,478
債券	28,925	△ 7,829	△ 27,760	36,754	56,685
株式	67,860	2,741	15,482	65,119	52,378
その他	22,630	△ 2,376	4,872	25,006	17,758

(注) ワイエム証券は時価ベースで、その他にはMRF等を含んでおります。

13. 個人預り資産の販売額【単体】

(単位:百万円)

	3行合算		2020/9期
	2021/9期	2020/9比	
預り資産販売額	17,064	5,482	11,582
投資信託	6,815	2,685	4,130
公共債	114	△ 169	283
保険	10,134	2,965	7,169

(単位:百万円)

	山口銀行（単体）		2020/9期
	2021/9期	2020/9比	
預り資産販売額	9,674	3,948	5,726
投資信託	3,938	1,656	2,282
公共債	48	△ 111	159
保険	5,688	2,404	3,284

(単位:百万円)

	もみじ銀行（単体）		2020/9期
	2021/9期	2020/9比	
預り資産販売額	5,593	510	5,083
投資信託	1,878	561	1,317
公共債	40	△ 69	109
保険	3,675	19	3,656

(単位:百万円)

	北九州銀行（単体）		2020/9期
	2021/9期	2020/9比	
預り資産販売額	1,795	1,023	772
投資信託	998	468	530
公共債	26	12	14
保険	770	543	227

(注) 保険には平準払保険を含んでおりません。

(単位:百万円)

	ワイエム証券		2020/9期
	2021/9期	2020/9比	
預り資産販売額	37,263	11,224	26,039
投資信託	30,331	9,603	20,728
債券	6,932	1,621	5,311

14. 有価証券の評価損益

(1) 有価証券の評価基準

売買目的有価証券	時価法(評価差額を損益処理)
満期保有目的有価証券	償却原価法
その他有価証券	時価法(評価差額を全部純資産直入)
子会社及び関連会社株式	原価法

(参考) 金銭の信託中の有価証券

運用目的の金銭の信託	時価法(評価差額を損益処理)
その他の金銭の信託	時価法(評価差額を全部純資産直入)

(2) 評価損益

①山口フィナンシャルグループ【連結】

(単位:百万円)

	2021/9期					2021/3期			2020/9期		
	評価損益					評価損益			評価損益		
		2021/3比	2020/9比	評価益	評価損		評価益	評価損		評価益	評価損
満期保有目的	418	47	84	420	1	371	380	9	334	335	0
その他有価証券	32,521	4,728	2,193	60,237	27,715	27,793	63,870	36,076	30,328	69,754	39,425
株式	54,562	△ 5,546	2,510	58,294	3,731	60,108	61,938	1,830	52,052	55,614	3,561
債券	△ 7,530	4,123	443	822	8,352	△ 11,653	1,189	12,842	△ 7,973	3,032	11,005
その他	△ 14,510	6,150	△ 760	1,120	15,631	△ 20,660	742	21,403	△ 13,750	11,107	24,857
合計	32,940	4,775	2,277	60,657	27,717	28,165	64,251	36,086	30,663	70,089	39,426
株式	54,562	△ 5,546	2,510	58,294	3,731	60,108	61,938	1,830	52,052	55,614	3,561
債券	△ 7,111	4,171	527	1,242	8,353	△ 11,282	1,570	12,852	△ 7,638	3,367	11,006
その他	△ 14,510	6,150	△ 760	1,120	15,631	△ 20,660	742	21,403	△ 13,750	11,107	24,857

②山口銀行【単体】

(単位:百万円)

	2021/9期					2021/3期			2020/9期		
	評価損益					評価損益			評価損益		
		2021/3比	2020/9比	評価益	評価損		評価益	評価損		評価益	評価損
満期保有目的	281	29	69	282	1	252	254	1	212	212	-
子会社・関連会社株式	-	-	-	-	-	-	-	-	-	-	-
その他有価証券	22,151	3,064	△ 1,309	38,143	15,992	19,087	40,314	21,227	23,460	47,732	24,271
株式	35,073	△ 3,103	1,080	36,943	1,869	38,176	39,209	1,032	33,993	36,527	2,533
債券	△ 3,996	1,700	33	330	4,326	△ 5,696	628	6,325	△ 4,029	1,299	5,328
その他	△ 8,926	4,467	△ 2,423	870	9,796	△ 13,393	476	13,869	△ 6,503	9,906	16,410
合計	22,432	3,093	△ 1,241	38,426	15,993	19,339	40,568	21,228	23,673	47,944	24,271
株式	35,073	△ 3,103	1,080	36,943	1,869	38,176	39,209	1,032	33,993	36,527	2,533
債券	△ 3,714	1,729	102	612	4,327	△ 5,443	882	6,326	△ 3,816	1,511	5,328
その他	△ 8,926	4,467	△ 2,423	870	9,796	△ 13,393	476	13,869	△ 6,503	9,906	16,410

③もみじ銀行【単体】

(単位:百万円)

	2021/9期					2021/3期			2020/9期			
	評価損益					評価損益			評価損益			
		2021/3比	2020/9比	評価益	評価損		評価益	評価損		評価益	評価損	
満期保有目的	-	-	-	-	-	-	-	-	-	-	-	-
子会社・関連会社株式	-	-	-	-	-	-	-	-	-	-	-	-
その他有価証券	△ 8,517	3,704	1,179	2,369	10,886	△ 12,221	2,052	14,273	△ 9,696	4,659	14,356	
株式	896	△ 402	△ 928	1,922	1,025	1,298	1,520	222	1,824	2,055	231	
債券	△ 3,829	2,423	445	196	4,025	△ 6,252	265	6,517	△ 4,274	1,402	5,677	
その他	△ 5,584	1,683	1,662	250	5,834	△ 7,267	266	7,533	△ 7,246	1,201	8,447	
合 計	△ 8,517	3,704	1,179	2,369	10,886	△ 12,221	2,052	14,273	△ 9,696	4,659	14,356	
株式	896	△ 402	△ 928	1,922	1,025	1,298	1,520	222	1,824	2,055	231	
債券	△ 3,829	2,423	445	196	4,025	△ 6,252	265	6,517	△ 4,274	1,402	5,677	
その他	△ 5,584	1,683	1,662	250	5,834	△ 7,267	266	7,533	△ 7,246	1,201	8,447	

④北九州銀行【単体】

(単位:百万円)

	2021/9期					2021/3期			2020/9期		
	評価損益					評価損益			評価損益		
		2021/3比	2020/9比	評価益	評価損		評価益	評価損		評価益	評価損
満期保有目的	137	19	15	137	0	118	126	8	122	123	0
子会社・関連会社株式	-	-	-	-	-	-	-	-	-	-	-
その他有価証券	18,734	△ 2,238	1,971	19,389	654	20,972	21,370	397	16,763	17,340	576
株式	18,439	△ 2,238	2,006	19,093	654	20,677	21,075	397	16,433	17,010	576
債券	295	0	△ 35	295	-	295	295	-	330	330	-
その他	-	-	-	-	-	-	-	-	-	-	-
合 計	18,871	△ 2,220	1,985	19,526	655	21,091	21,497	405	16,886	17,463	577
株式	18,439	△ 2,238	2,006	19,093	654	20,677	21,075	397	16,433	17,010	576
債券	432	19	△ 20	432	0	413	421	8	452	453	0
その他	-	-	-	-	-	-	-	-	-	-	-

15. 金融商品の時価等に関する事項（2021年9月末）

山口フィナンシャルグループ【連結】

（単位：百万円）

	中間連結貸借対照表計上額	時価	差額
(1)金銭の信託	32,888	32,888	—
(2)有価証券			
満期保有目的の債券	34,349	34,768	418
その他有価証券	1,725,068	1,725,068	—
(3)貸出金	7,974,403		
貸倒引当金（*1）	△ 66,311		
	7,908,092	8,002,172	94,079
資産計	9,700,399	9,794,898	94,498
(1)預金	9,708,725	9,708,920	195
(2)譲渡性預金	472,351	472,353	2
(3)借入金	542,791	542,463	△ 328
負債計	10,723,868	10,723,737	△ 130
デリバティブ取引（*2）			
ヘッジ会計が適用されていないもの	(321)	(321)	—
ヘッジ会計が適用されているもの	(11,740)	(11,740)	—
デリバティブ取引計	(12,061)	(12,061)	—

（*1）貸出金に対応する一般貸倒引当金及び個別貸倒引当金を控除しております。

（*2）特定取引資産・負債及びその他資産・負債に計上しているデリバティブ取引を一括して表示しております。デリバティブ取引によって生じた正味の債権・債務は純額で表示しており、合計で正味の債務となる項目については、（ ）で表示しております。

金融商品の時価の算定方法（概要）

- ・金銭の信託及び有価証券については、株式は取引所の価格、債券は取引所の価格又は第三者から入手した価格等により時価を算定しております。
 - ・貸出金（固定金利によるもの）については、貸出金の種類及び内部格付、期間に基づく区分ごとに元利金の合計額を、事業性貸出金については無リスクの利率に内部格付区分ごとの信用コストを上乗せした利率で、消費性貸出金については同様の新規貸出を行った場合に想定される利率で割り引いて時価を算定しております。
 - ・預金及び譲渡性預金については、一定の期間ごとに区分して、将来のキャッシュ・フローを新規に預金を受け入れる際に使用する利率で割り引いて時価を算定しております。
 - ・借入金（固定金利によるもの）については、一定の期間ごとに区分した当該借入金の元利金の合計額を同様の借入において想定される利率で割り引いて現在価値を算定しております。
- なお、市場価格のない株式等及び組合出資金等は、上表には含めておりません。
また、現金預け金、コールローン及び買入手形、コールマネー及び売渡手形、債券貸借取引受入担保金等の短期間で決済されるため時価が帳簿価額に近似するもの及び重要性の乏しいものについては、記載を省略しております。