

2024年5月10日

各位

株式会社 山口フィナンシャルグループ

第18期(2024年3月期)決算について

山口フィナンシャルグループ(代表取締役社長CEO 椋梨 敬介)の第18期(2024年3月期)決算の概要につきまして、別添のとおりお知らせいたします。

1. 経営成績

- (1) 経営成績に関する概況
- (2) 財政状態に関する概況
- (3) 今後の見通し

2. 会計基準の選択に関する基本的な考え方

3. 連結財務諸表及び主な注記

- (1) 連結貸借対照表
- (2) 連結損益計算書及び連結包括利益計算書
連結損益計算書
連結包括利益計算書
- (3) 連結株主資本等変動計算書
- (4) 連結キャッシュ・フロー計算書
- (5) 継続企業的前提に関する注記
- (6) 連結財務諸表に関する注記事項
(セグメント情報) (1株当たり情報) (重要な後発事象) 等

4. 2024年3月期決算説明資料

以上

【本件に関するお問い合わせ先】

総合企画部 主計室 濱・佐々木・小林
TEL 083-223-5518



2024年3月期 決算短信〔日本基準〕（連結）

2024年5月10日

上場会社名 株式会社山口フィナンシャルグループ
コード番号 8418 URL <https://www.ymfg.co.jp>
代表者 (役職名) 代表取締役社長CEO (氏名) 棕梨 敬介
問合せ先責任者 (役職名) 総合企画部主計室長 (氏名) 濱 謙太郎 TEL 083-223-5511
定時株主総会開催予定日 2024年6月27日 配当支払開始予定日 2024年6月28日
有価証券報告書提出予定日 2024年6月28日 特定取引勘定設置の有無 有
決算補足説明資料作成の有無 : 有
決算説明会開催の有無 : 有 (機関投資家・アナリスト向け)

上場取引所 東

(百万円未満切捨て)

1. 2024年3月期の連結業績（2023年4月1日～2024年3月31日）

(1) 連結経営成績

(%表示は対前期増減率)

	経常収益		経常利益		親会社株主に帰属する 当期純利益	
	百万円	%	百万円	%	百万円	%
2024年3月期	184,753	17.4	37,282	45.1	25,216	40.9
2023年3月期	157,324	7.0	25,698	—	17,894	—

(注) 包括利益 2024年3月期 59,328百万円 (—%) 2023年3月期 △1,302百万円 (—%)

	1株当たり当期純利益	潜在株式調整後 1株当たり当期純利益	自己資本 当期純利益率	総資産 経常利益率	経常収益 経常利益率
	円 銭	円 銭	%	%	%
2024年3月期	114.19	114.17	4.0	0.3	20.2
2023年3月期	77.41	77.39	2.9	0.2	16.3

(参考) 持分法投資損益 2024年3月期 △1百万円 2023年3月期 16百万円

(2) 連結財政状態

	総資産	純資産	自己資本比率	1株当たり純資産
	百万円	百万円	%	円 銭
2024年3月期	12,548,539	655,736	5.2	3,009.37
2023年3月期	12,211,645	614,665	5.0	2,718.04

(参考) 自己資本 2024年3月期 652,770百万円 2023年3月期 611,812百万円

(注) 「自己資本比率」は、(期末純資産の部合計－期末新株予約権－期末非支配株主持分)を期末資産の部合計で除して算出しております。
なお、本「自己資本比率」は、自己資本比率告示に定める自己資本比率ではありません。

(3) 連結キャッシュ・フローの状況

	営業活動による キャッシュ・フロー	投資活動による キャッシュ・フロー	財務活動による キャッシュ・フロー	現金及び現金同等物 期末残高
	百万円	百万円	百万円	百万円
2024年3月期	31,956	△493,727	△18,397	1,374,505
2023年3月期	△143,348	△155,575	1,764	1,854,674

2. 配当の状況

	年間配当金					配当金総額 (合計)	配当性向 (連結)	純資産配当率 (連結)
	第1四半期末	第2四半期末	第3四半期末	期末	合計			
	円 銭	円 銭	円 銭	円 銭	円 銭	百万円	%	%
2023年3月期	—	15.00	—	16.00	31.00	7,098	40.0	1.2
2024年3月期	—	21.00	—	22.00	43.00	9,480	37.7	1.5
2025年3月期(予想)	—	30.00	—	30.00	60.00		39.4	

3. 2025年3月期の連結業績予想（2024年4月1日～2025年3月31日）

(%表示は、通期は対前期、四半期は対前年同四半期増減率)

	経常利益		親会社株主に帰属する 当期純利益		1株当たり 当期純利益
	百万円	%	百万円	%	円 銭
第2四半期(累計)	20,500	2.8	14,300	5.4	65.93
通期	47,500	27.4	33,000	30.9	152.14

※ 注記事項

(1) 期中における重要な子会社の異動（連結範囲の変更を伴う特定子会社の異動）：無

(2) 会計方針の変更・会計上の見積りの変更・修正再表示

- ① 会計基準等の改正に伴う会計方針の変更：無
- ② ①以外の会計方針の変更：無
- ③ 会計上の見積りの変更：無
- ④ 修正再表示：無

(3) 発行済株式数（普通株式）

- ① 期末発行済株式数（自己株式を含む）
- ② 期末自己株式数
- ③ 期中平均株式数

2024年3月期	234,767,616株	2023年3月期	264,353,616株
2024年3月期	17,855,208株	2023年3月期	39,260,405株
2024年3月期	220,836,113株	2023年3月期	231,170,754株

(参考) 個別業績の概要

2024年3月期の個別業績（2023年4月1日～2024年3月31日）

(1) 個別経営成績

(%表示は対前期増減率)

	営業収益		営業利益		経常利益		当期純利益	
	百万円	%	百万円	%	百万円	%	百万円	%
2024年3月期	13,639	9.1	4,110	24.7	3,755	47.9	3,721	67.3
2023年3月期	12,501	0.4	3,295	29.0	2,538	34.2	2,223	—

	1株当たり当期純利益	潜在株式調整後 1株当たり当期純利益
	円 銭	円 銭
2024年3月期	16.85	16.85
2023年3月期	9.62	9.62

(2) 個別財政状態

	総資産	純資産	自己資本比率	1株当たり純資産
	百万円	百万円	%	円 銭
2024年3月期	453,689	342,256	75.4	1,577.74
2023年3月期	457,524	356,540	77.9	1,583.77

(参考) 自己資本 2024年3月期 342,232百万円 2023年3月期 356,496百万円

(注) 「自己資本比率」は、(期末純資産の部合計－期末新株予約権)を期末資産の部合計で除して算出しております。

※ 決算短信は公認会計士又は監査法人の監査の対象外です

※ 業績予想の適切な利用に関する説明、その他特記事項

- ・本資料に記載されている業績見通し等の将来に関する記述は、当社が現在入手している情報及び合理的であると判断する一定の前提に基づいており、実際の業績等は様々な要因により大きく異なる可能性があります。
- ・当頁の「個別業績の概要」は、山口フィナンシャルグループ単体の業績の概要を記載しており、各子銀行の業績の概要については、山口銀行は添付資料P.16、もみじ銀行は添付資料P.23、北九州銀行は添付資料P.30に参考資料として掲載しております。
- ・決算補足説明資料は、決算短信に「2024年3月期 決算説明資料」として添付しております。
- ・当社は、2024年5月27日（月）に機関投資家・アナリスト向けに決算説明会を開催する予定です。
この決算説明会で配布する資料については、開催後、速やかに当社ホームページに掲載する予定です。

○添付資料の目次

1. 経営成績	P. 2
(1) 経営成績に関する概況	P. 2
(2) 財政状態に関する概況	P. 3
(3) 今後の見通し	P. 4
2. 会計基準の選択に関する基本的な考え方	P. 4
3. 連結財務諸表及び主な注記	P. 5
(1) 連結貸借対照表	P. 5
(2) 連結損益計算書及び連結包括利益計算書	P. 7
連結損益計算書	P. 7
連結包括利益計算書	P. 8
(3) 連結株主資本等変動計算書	P. 9
(4) 連結キャッシュ・フロー計算書	P. 11
(5) 継続企業の前提に関する注記	P. 13
(6) 連結財務諸表に関する注記事項	P. 13
(セグメント情報)	P. 13
(1株当たり情報)	P. 14
(重要な後発事象)	P. 15
(ご参考) 個別業績の概要 山口銀行	P. 16
(ご参考) 個別業績の概要 もみじ銀行	P. 23
(ご参考) 個別業績の概要 北九州銀行	P. 30

2024年3月期 決算説明資料

1. 経営成績

(1) 経営成績に関する概況

当期におけるわが国経済は、ロシアのウクライナ侵攻等による資源高や円安による物価上昇の影響はあるものの、新型コロナウイルス感染症の5類移行に伴う経済活動の正常化などにより、緩やかな回復基調で推移しました。また、日経平均株価が34年ぶりの最高値更新、春闘賃上げ率も高い水準となり、3月には日本銀行によるマイナス金利政策が解除されましたが、世界的な金融引締めによる影響や中国経済の先行き懸念、中東地域をめぐる情勢など、海外景気の下振れリスクや歴史的な円安の影響等により、先行きは不透明な状況が続いております。

地元経済においては、設備投資が緩やかに増加し、生産活動は輸送機械が持ち直しているものの全体として幅広い圏内で推移しております。個人消費は雇用・所得環境の改善する中で、新型コロナウイルス感染症の5類移行に伴う人流増加や国の観光施策による旅行需要の増加などもあり、緩やかな回復基調で推移しました。

こうした中、地域金融機関は「地域創生」の観点から、地域経済発展への貢献という使命を果たすべく、財務体質及び収益力の強化とともに、資金供給の一層の円滑化や金融サービスの更なる充実が強く求められております。

このような金融経済環境の中、当社グループは当社株主やお取引先の皆さまのご支援のもと、役職員一丸となって経営基盤の拡充と業績の伸展、地域貢献に努めてまいりました。

2022年度からスタートした中期経営計画「YMF G中期経営計画2022」では、使命・存在意義（パーパス）「地域の豊かな未来を共創する」を経営の基軸に、地域とYMF Gのサステナビリティ向上に向けて、「チームYMF G」として、地域・お客さま本位の事業活動に邁進する3年間と位置付けております。

中期経営計画の2年目となる今年度は、社会・環境に与える影響であるアウトカムを軸に、「地域課題の解決」と「企業利益」のトレードオンを志向し、「地域の持続可能性向上」と「YMF Gの持続可能なビジネスモデル構築」を目指して活動することで、計画の実現に向けて取り組んでまいりました。

2023年4月には、地域のカーボンニュートラル実現のため、当社子会社であるワイエムコンサルティング株式会社は持続可能な社会の実現に向けた取り組みとして、「CO₂削減ロードマップ策定支援」を開始いたしました。また、グループ内銀行においては、お客さまのグリーンプロジェクトやサステナブル経営への取り組みを支援する融資商品であるグリーンローンやサステナビリティ・リンク・ローンに加え、10月にポジティブ・インパクト・ファイナンス^{*}の取扱いを新たに開始いたしました。これまでの取り組みを深化させ、お客さまのサステナビリティ向上の機運を醸成することを目的として、本商品を通じ、ビジネスとサステナビリティの両立を目指すより多くのお客さまに対し、伴走支援を行うことで持続可能な地域社会の実現に貢献してまいります。

^{*}ポジティブ・インパクト・ファイナンス：お客さまの企業活動が環境・社会・経済にもたらすインパクト（ポジティブな影響とネガティブな影響）を包括的に特定・評価し、お客さまのポジティブな影響の増大、ネガティブな影響の低減の支援を目的とする融資商品です。

2023年5月には、多様化・高度化していく資金調達ニーズに対して、グループとしてより一層積極的かつ迅速な対応を可能とするため、グループ内銀行のストラクチャードファイナンス^{*}案件の審査やリスク評価機能を一元的に担う専門部署として「ストラクチャードファイナンス室」を新設いたしました。ストラクチャードファイナンスの取り組み強化とともにグループ全体でのノウハウの蓄積、ネットワークの構築を図り、中長期的には地域における新たな設備投資や事業開発を誘発することで、地域の持続可能性の向上に貢献してまいります。

^{*}ストラクチャードファイナンス：プロジェクトファイナンスやLBOローンを始めとする、企業の信用力や担保価値に拠らない資金調達手法のことを指します。

2023年7月には、当社および子会社である株式会社データ・キュービックは、経済産業省が定めるDX（デジタルトランスフォーメーション）認定制度に基づく「DX認定事業者」に認定されました。お客さまのDX・デジタル化の取り組みを支援していくことで、地域一体となったDXの推進を行い、地域の持続的な発展に貢献してまいります。また、10月には、住宅ローン業務においてお客さまの多様なニーズにお応えするため、クラウド型銀行業務統合プラットフォームサービスを採用することにいたしました。お客さまの住宅ローンの申し込みから審査、契約までをWEB上で完結できるサービスで、1つのプラットフォームの中でお客さま、住宅事業者さま、当社の3者間で審査状況等の情報がリアルタイムで共有できるようになる等、住宅ローン手続きにおけるシームレス化を実現いたします。今後も率先してDXを推進し、サービスの向上に取り組むことで、お客さまへの新たな価値提供を行ってまいります。

2023年9月には、当社子会社である山口キャピタル株式会社は、北九州市と「中小企業の事業承継推進に関する連携協定」を締結いたしました。政令指定都市とサーチファンド事業者の連携協定締結は全国初となり、北九州市内における後継者不在に悩む中小企業の事業承継問題の解決及び企業の持続的成長を目指しております。グループ内銀行の北九州銀行とも連携のうえ、円滑な事業承継の促進に加え、中長期的な企業への成長支援を行うことにより、北九州市内での新たな雇用の創出や地域経済の活性化に貢献してまいります。

2024年3月には、株式会社ドリームインキュベータ（以下「ドリームインキュベータ」）と資本業務提携契約を締結いたしました。当社は、今後地域の社会課題への支援体制を強化し、当社の使命である地域価値向上を実現していくためには、地域が直面する複雑な課題に正面から向き合い、解決策の提案や実現に向けた伴走支援などを通

じて、地域の社会課題の解決や地域価値向上に貢献することが可能なビジネスを創造する必要があると考えており、ドリームインキュベータが国内において既に数多くの社会課題の解決をテーマとした事業創造の実績を有していることから、資本業務提携を通じて、両社の経験、人財、顧客基盤などを相互に有効活用し、双方の強みを活かし補完し合うことは、両社の社会課題の解決を起点としたビジネスの強化につながり、地域の社会課題の解決や地域価値向上に資すると考えております。今後は、当社がこれまで培ってきたファイナンス力、多様なネットワーク力とドリームインキュベータのコンサルティング力を組み合わせることで、これまで以上に、地域の社会課題の解決に貢献し、地域価値向上を実現してまいります。

また、当社グループは、山口県におけるスタートアップエコシステム構築に向け、産学官金連携によるスタートアップ支援を実施しており、2024年3月には、内閣官房デジタル田園都市国家構想実現会議事務局が選定する令和5年度の「地方創生に資する金融機関等の『特徴的な取組事例』」において、スタートアップ支援にかかる当社グループの取り組みが評価され、昨年度に引き続き2年連続で内閣府特命担当大臣（地方創生担当）より表彰を受けました。地域におけるスタートアップ支援は、当社グループが特定したマテリアリティの一つである「地域におけるイノベーション創出、地域産業の成長サポート」の実現に資する取り組みです。

こうした中、当社グループ連結の経営成績は次のとおりとなりました。

経常収益は、貸出金利息や有価証券利息配当金の増加等を主因として、前期比274億29百万円増加して1,847億53百万円となりました。経常費用は、国債等債券売却損や与信関係費用等が減少したものの、資金調達費用や外国為替売買損の増加等を主因として、前期比158億46百万円増加して1,474億71百万円となりました。その結果、経常利益は前期比115億84百万円増加して372億82百万円、親会社株主に帰属する当期純利益は前期比73億22百万円増加して252億16百万円となりました。

なお、当社グループの連結ベースの業績においては銀行業務が大部分を占めており、銀行業務を営んでおります山口銀行、もみじ銀行及び北九州銀行の単体の2024年3月期損益は次のとおりとなりました。

（山口銀行）資金利益や国債等債券損益の増加等により、経常利益は前期比58億80百万円増加して273億68百万円、当期純利益は前期比48億66百万円増加して206億66百万円となりました。

（もみじ銀行）その他業務利益が減少したものの、資金利益の増加や与信関係費用の減少等により、経常利益は前期比38億41百万円増加して100億10百万円、当期純利益は前期比17億99百万円増加して73億47百万円となりました。

（北九州銀行）資金利益の増加や与信関係費用の減少等により、経常利益は前期比2億22百万円増加して52億37百万円、当期純利益は前期比3億39百万円増加して36億15百万円となりました。

（2）財政状態に関する概況

【主要勘定の状況】

預金は、お客さまの多様化するニーズにお応えすべく商品やサービスの充実とともに、地域に根ざした着実な営業展開を進めてまいりました結果、譲渡性預金と合わせますと、前期末比183億円増加して10兆3,440億円となりました。

貸出金は、金融仲介機能を通じて地域金融機関としての責務を果たし、お取引先の信頼にお応えすべく資金需要に積極的姿勢で取り組んでまいりました結果、前期末比2,421億円増加して8兆5,899億円となりました。

有価証券は、ポートフォリオを再構築し、有価証券運用における安定的な収益構造への転換を進めてまいりました結果、前期末比5,313億円増加して2兆654億円となりました。

総資産は、預金や借入金増加を背景に、貸出金や有価証券が増加したこと等により、前期末比3,369億円増加して12兆5,485億円となりました。

【キャッシュ・フローの状況】

営業活動によるキャッシュ・フローは、借入金の増加等から、前期比1,752億円増加して319億円となりました。投資活動によるキャッシュ・フローは、有価証券の取得による支出の増加や有価証券の売却による収入の減少等から、前期比3,382億円減少して△4,937億円となりました。また、財務活動によるキャッシュ・フローは、劣後特約付社債の発行がなかったこと等から、前期比200億円減少して△183億円となりました。この結果、現金及び現金同等物の期末残高は期中4,801億円減少して1兆3,745億円となりました。

【自己資本比率の状況】

（山口フィナンシャルグループ（国際統一基準））連結総自己資本比率は13.14%、連結Tier 1比率及び連結普通株式等Tier 1比率は12.02%となりました。

（山口銀行（国際統一基準））単体総自己資本比率は14.38%、単体Tier 1比率及び単体普通株式等Tier 1比率は14.35%となりました。

（もみじ銀行（国内基準））単体自己資本比率は、10.51%となりました。

（北九州銀行（国内基準））単体自己資本比率は、13.51%となりました。

（3）今後の見通し

今後の金融経済環境を展望しますと、長期間にわたるコロナ禍を乗り越え、インバウンド需要の回復、雇用情勢の改善と人手不足の深刻化を背景とした約30年ぶりとなる高水準の賃上げなど、社会的活動の正常化が進みつつあります。国内経済に前向きな動きがみられる一方で、マイナス金利解除は金融業界のみならず日本経済全体にとっても大きな節目となることが予想されます。

地元経済は、依然として人口減少や少子高齢化、事業の後継者不足等の深刻な悩みを抱えております。いかに地域の企業、産業の活性化を図り、雇用の確保と地域経済の持続性を高めていくかが課題となっており、地域創生、地域経済活性化の実現に向け、当社グループの果たすべき役割及び地域の皆さまからのご期待は益々大きくなっていると認識しております。

こうした環境下において、当社グループは、「地域の豊かな未来を共創する」という使命・存在意義（パーパス）のもと、「地域に選ばれ、地域の信頼に応える、地域価値向上企業グループ」として、地域の社会価値向上と当社グループの経済価値向上を目指しております。本年度は2022年度よりスタートした中期経営計画「YMF G中期経営計画2022」の最終年度としての総仕上げのみならず、来年度からスタートする新たな中期経営計画の土台づくりとなる1年間にまいります。

今後も、地域の皆さまをはじめとするステークホルダーの方々との対話を重視し、付加価値ある最高のサービスを提供できるように努め、地域経済の発展を通じて、企業価値の向上を図ってまいります。

また、企業グループとして安定的で実効性の高いコーポレート・ガバナンス体制を構築し、グループ経営の透明性を高めることで、皆さまへの説明責任を十分に果たしてまいります。

2. 会計基準の選択に関する基本的な考え方

当社グループは、連結財務諸表の期間比較可能性及び企業間の比較可能性を考慮し、当面は、日本基準で連結財務諸表を作成する方針であります。

なお、IFRS（国際財務報告基準）の適用につきましては、国内外の諸情勢を考慮の上、適切に対応していく方針であります。

3. 連結財務諸表及び主な注記

(1) 連結貸借対照表

(単位：百万円)

	前連結会計年度 (2023年3月31日)	当連結会計年度 (2024年3月31日)
資産の部		
現金預け金	1,878,858	1,386,904
コールローン及び買入手形	934	—
買入金銭債権	2,457	1,940
特定取引資産	3,976	4,058
金銭の信託	17,404	31,035
有価証券	1,534,139	2,065,414
貸出金	8,347,832	8,589,933
外国為替	36,772	27,314
リース債権及びリース投資資産	19,805	24,047
その他資産	250,907	290,459
有形固定資産	81,121	82,181
建物	19,443	20,908
土地	52,910	51,767
リース資産	93	114
建設仮勘定	245	4
その他の有形固定資産	8,428	9,386
無形固定資産	6,577	7,092
ソフトウェア	5,349	5,959
のれん	359	308
リース資産	0	—
その他の無形固定資産	868	824
退職給付に係る資産	34,335	44,768
繰延税金資産	9,964	1,684
支払承諾見返	58,967	63,917
貸倒引当金	△72,410	△72,214
資産の部合計	12,211,645	12,548,539

(単位：百万円)

	前連結会計年度 (2023年3月31日)	当連結会計年度 (2024年3月31日)
負債の部		
預金	9,954,008	10,057,923
譲渡性預金	371,711	286,100
コールマネー及び売渡手形	340,052	438,028
債券貸借取引受入担保金	285,322	194,308
特定取引負債	1,813	1,730
借入金	403,303	615,961
外国為替	98	116
社債	42,400	42,400
その他負債	123,479	169,149
賞与引当金	2,695	3,334
退職給付に係る負債	2,588	2,501
役員退職慰労引当金	281	279
利息返還損失引当金	13	13
睡眠預金払戻損失引当金	359	235
ポイント引当金	124	138
役員株式給付引当金	427	543
従業員株式給付引当金	—	45
特別法上の引当金	17	19
繰延税金負債	683	7,691
再評価に係る繰延税金負債	8,628	8,363
支払承諾	58,967	63,917
負債の部合計	11,596,980	11,892,802
純資産の部		
資本金	50,000	50,000
資本剰余金	58,639	33,116
利益剰余金	522,893	540,429
自己株式	△34,847	△19,276
株主資本合計	596,685	604,270
その他有価証券評価差額金	△17,237	5,251
繰延ヘッジ損益	11,253	17,535
土地再評価差額金	19,432	18,826
退職給付に係る調整累計額	1,678	6,887
その他の包括利益累計額合計	15,126	48,500
新株予約権	43	23
非支配株主持分	2,809	2,941
純資産の部合計	614,665	655,736
負債及び純資産の部合計	12,211,645	12,548,539

(2) 連結損益計算書及び連結包括利益計算書
連結損益計算書

(単位：百万円)

	前連結会計年度 (自 2022年4月1日 至 2023年3月31日)	当連結会計年度 (自 2023年4月1日 至 2024年3月31日)
経常収益	157,324	184,753
資金運用収益	104,859	132,702
貸出金利息	85,780	105,920
有価証券利息配当金	16,724	24,780
コールローン利息及び買入手形利息	556	474
預け金利息	1,754	1,487
その他の受入利息	42	38
信託報酬	0	0
役務取引等収益	25,940	28,828
特定取引収益	1,094	998
その他業務収益	13,011	13,250
その他経常収益	12,417	8,973
償却債権取立益	9	37
その他の経常収益	12,408	8,935
経常費用	131,625	147,471
資金調達費用	17,188	32,575
預金利息	3,575	4,946
譲渡性預金利息	17	23
コールマネー利息及び売渡手形利息	1,942	2,899
債券貸借取引支払利息	4,579	9,396
借用金利息	52	93
社債利息	261	405
その他の支払利息	6,758	14,811
役務取引等費用	9,156	9,662
その他業務費用	32,217	33,526
営業経費	61,155	63,328
その他経常費用	11,908	8,378
貸倒引当金繰入額	6,243	4,408
その他の経常費用	5,664	3,969
経常利益	25,698	37,282
特別利益	1,783	560
固定資産処分益	371	546
抱合せ株式消滅差益	—	14
負ののれん発生益	907	—
段階取得に係る差益	504	—
特別損失	795	632
固定資産処分損	203	286
減損損失	592	343
金融商品取引責任準備金繰入額	—	2
税金等調整前当期純利益	26,686	37,210
法人税、住民税及び事業税	7,530	11,641
法人税等調整額	1,111	220
法人税等合計	8,641	11,861
当期純利益	18,044	25,349
非支配株主に帰属する当期純利益	150	132
親会社株主に帰属する当期純利益	17,894	25,216

連結包括利益計算書

(単位：百万円)

	前連結会計年度 (自 2022年4月1日 至 2023年3月31日)	当連結会計年度 (自 2023年4月1日 至 2024年3月31日)
当期純利益	18,044	25,349
その他の包括利益	△19,346	33,979
その他有価証券評価差額金	△25,428	22,488
繰延ヘッジ損益	6,503	6,282
退職給付に係る調整額	△422	5,208
包括利益	△1,302	59,328
(内訳)		
親会社株主に係る包括利益	△1,433	59,196
非支配株主に係る包括利益	131	132

(3) 連結株主資本等変動計算書

前連結会計年度(自 2022年4月1日 至 2023年3月31日)

(単位:百万円)

	株主資本				
	資本金	資本剰余金	利益剰余金	自己株式	株主資本合計
当期首残高	50,000	58,648	511,253	△25,045	594,855
当期変動額					
剰余金の配当			△6,822		△6,822
親会社株主に帰属する 当期純利益			17,894		17,894
自己株式の取得				△10,000	△10,000
自己株式の処分		9		198	208
連結子会社株式の取得 による持分の増減		△18			△18
土地再評価差額金の取 崩			568		568
株主資本以外の項目の 当期変動額(純額)					
当期変動額合計	—	△8	11,640	△9,801	1,829
当期末残高	50,000	58,639	522,893	△34,847	596,685

	その他の包括利益累計額					新株予約権	非支配 株主持分	純資産合計
	その他 有価証券 評価差額金	繰延ヘッジ 損益	土地再評価 差額金	退職給付に 係る調整 累計額	その他の 包括利益 累計額合計			
当期首残高	8,171	4,749	20,001	2,101	35,023	81	6,382	636,344
当期変動額								
剰余金の配当								△6,822
親会社株主に帰属する 当期純利益								17,894
自己株式の取得								△10,000
自己株式の処分								208
連結子会社株式の取得 による持分の増減								△18
土地再評価差額金の取 崩								568
株主資本以外の項目の 当期変動額(純額)	△25,409	6,503	△568	△422	△19,897	△38	△3,572	△23,508
当期変動額合計	△25,409	6,503	△568	△422	△19,897	△38	△3,572	△21,678
当期末残高	△17,237	11,253	19,432	1,678	15,126	43	2,809	614,665

当連結会計年度 (自 2023年4月1日 至 2024年3月31日)

(単位: 百万円)

	株主資本				
	資本金	資本剰余金	利益剰余金	自己株式	株主資本合計
当期首残高	50,000	58,639	522,893	△34,847	596,685
当期変動額					
剰余金の配当			△8,286		△8,286
親会社株主に帰属する 当期純利益			25,216		25,216
自己株式の取得				△10,757	△10,757
自己株式の処分		△22		828	806
自己株式の消却		△25,500		25,500	—
土地再評価差額金の取崩			605		605
株主資本以外の項目の 当期変動額 (純額)					
当期変動額合計	—	△25,522	17,536	15,570	7,584
当期末残高	50,000	33,116	540,429	△19,276	604,270

	その他の包括利益累計額					新株予約権	非支配 株主持分	純資産合計
	その他 有価証券 評価差額金	繰延ヘッジ 損益	土地再評価 差額金	退職給付に 係る調整 累計額	その他の 包括利益 累計額合計			
当期首残高	△17,237	11,253	19,432	1,678	15,126	43	2,809	614,665
当期変動額								
剰余金の配当								△8,286
親会社株主に帰属する 当期純利益								25,216
自己株式の取得								△10,757
自己株式の処分								806
自己株式の消却								—
土地再評価差額金の取崩								605
株主資本以外の項目の 当期変動額 (純額)	22,488	6,282	△605	5,208	33,373	△19	132	33,486
当期変動額合計	22,488	6,282	△605	5,208	33,373	△19	132	41,070
当期末残高	5,251	17,535	18,826	6,887	48,500	23	2,941	655,736

(4) 連結キャッシュ・フロー計算書

(単位：百万円)

	前連結会計年度 (自 2022年4月1日 至 2023年3月31日)	当連結会計年度 (自 2023年4月1日 至 2024年3月31日)
営業活動によるキャッシュ・フロー		
税金等調整前当期純利益	26,686	37,210
減価償却費	5,037	4,372
減損損失	592	343
のれん償却額	67	50
負ののれん発生益	△907	—
段階取得に係る差損益 (△は益)	△504	—
抱合せ株式消滅差損益 (△は益)	—	△14
持分法による投資損益 (△は益)	△16	1
貸倒引当金の増減 (△)	△8,938	△195
賞与引当金の増減額 (△は減少)	△182	639
退職給付に係る資産の増減額 (△は増加)	△1,607	△10,432
退職給付に係る負債の増減額 (△は減少)	△63	△87
役員退職慰労引当金の増減額 (△は減少)	△5	△2
役員株式給付引当金の増減額 (△は減少)	△60	115
従業員株式給付引当金の増減額 (△は減少)	—	45
利息返還損失引当金の増減額 (△は減少)	△4	△0
睡眠預金払戻損失引当金の増減 (△)	△171	△124
ポイント引当金の増減額 (△は減少)	41	13
特別法上の引当金の増減額 (△は減少)	—	2
資金運用収益	△104,859	△132,702
資金調達費用	17,188	32,575
有価証券関係損益 (△)	7,612	9,152
金銭の信託の運用損益 (△は運用益)	1,288	312
為替差損益 (△は益)	△12,176	△28,189
固定資産処分損益 (△は益)	△167	△259
特定取引資産の純増 (△) 減	△875	△82
特定取引負債の純増減 (△)	434	△83
貸出金の純増 (△) 減	△203,835	△242,100
預金の純増減 (△)	22,778	103,914
譲渡性預金の純増減 (△)	△31,616	△85,611
借入金 (劣後特約付借入金を除く) の純増減 (△)	△223,243	212,657
預け金 (日銀預け金を除く) の純増 (△) 減	△95	11,784
コールローン等の純増 (△) 減	33,763	1,451
コールマネー等の純増減 (△)	261,974	97,976
債券貸借取引受入担保金の純増減 (△)	△29,635	△91,013
外国為替 (資産) の純増 (△) 減	△6,731	9,457
外国為替 (負債) の純増減 (△)	△72	17
リース債権及びリース投資資産の純増 (△) 減	△106	△4,242
資金運用による収入	99,259	126,549
資金調達による支出	△16,386	△32,064
その他	21,509	18,649
小計	△144,031	40,087
法人税等の支払額	△6,336	△10,791
法人税等の還付額	7,018	2,660
営業活動によるキャッシュ・フロー	△143,348	31,956

(単位：百万円)

	前連結会計年度 (自 2022年4月1日 至 2023年3月31日)	当連結会計年度 (自 2023年4月1日 至 2024年3月31日)
投資活動によるキャッシュ・フロー		
有価証券の取得による支出	△820,504	△937,227
有価証券の売却による収入	622,107	426,514
有価証券の償還による収入	30,140	37,870
金銭の信託の増加による支出	△4,960	△7,010
金銭の信託の減少による収入	21,126	△7,710
有形固定資産の取得による支出	△2,018	△5,239
有形固定資産の売却による収入	1,362	2,112
無形固定資産の取得による支出	△2,446	△3,037
連結の範囲の変更を伴う子会社株式の取得による支出	△382	—
投資活動によるキャッシュ・フロー	△155,575	△493,727
財務活動によるキャッシュ・フロー		
劣後特約付社債の発行による収入	22,270	—
配当金の支払額	△6,822	△8,286
非支配株主への配当金の支払額	△2	—
連結の範囲の変更を伴わない子会社株式の取得による支出	△3,679	△108
自己株式の取得による支出	△10,000	△10,757
自己株式の処分による収入	0	755
財務活動によるキャッシュ・フロー	1,764	△18,397
現金及び現金同等物に係る換算差額	7	0
現金及び現金同等物の増減額 (△は減少)	△297,151	△480,169
現金及び現金同等物の期首残高	2,151,826	1,854,674
現金及び現金同等物の期末残高	1,854,674	1,374,505

(5) 【継続企業の前提に関する注記】

該当事項はありません。

(6) 【連結財務諸表に関する注記事項】

(セグメント情報)

当連結会計年度 (自 2023年4月1日 至 2024年3月31日)

当社グループは、銀行業以外に証券業、クレジットカード業、リース業、コンサルティング業等を営んでおりますが、銀行業以外のセグメントはいずれも重要性に乏しく、銀行業の単一セグメントとみなせるため、記載を省略しております。

(1株当たり情報)

		当連結会計年度 (自 2023年4月1日 至 2024年3月31日)
1株当たり純資産額	円	3,009.37
1株当たり当期純利益金額	円	114.19
潜在株式調整後1株当たり当期純利益金額	円	114.17

(注) 1 1株当たり純資産額の算定上の基礎は、次のとおりであります。

		当連結会計年度 (2024年3月31日)
純資産の部の合計額	百万円	655,736
純資産の部の合計額から控除する金額	百万円	2,965
うち新株予約権	百万円	23
うち非支配株主持分	百万円	2,941
普通株式に係る連結会計年度末の純資産額	百万円	652,770
1株当たり純資産額の算定に用いられた連結会計年度末の普通株式の数	千株	216,912

2 1株当たり当期純利益金額及び潜在株式調整後1株当たり当期純利益金額の算定上の基礎は、次のとおりであります。

		当連結会計年度 (自 2023年4月1日 至 2024年3月31日)
1株当たり当期純利益金額		
親会社株主に帰属する当期純利益	百万円	25,216
普通株主に帰属しない金額	百万円	—
普通株式に係る親会社株主に帰属する当期純利益	百万円	25,216
普通株式の期中平均株式数	千株	220,836
潜在株式調整後1株当たり当期純利益金額		
親会社株主に帰属する当期純利益調整額	百万円	—
普通株式増加数	千株	29
うち新株予約権	千株	29
希薄化効果を有しないため、潜在株式調整後1株当たり当期純利益金額の算定に含めなかった潜在株式の概要		—

3 株式給付信託 (BBT) 及び株式給付信託 (J-E SOP) が保有する当社株式については、連結貸借対照表において自己株式として会計処理しているため、(注) 1の「1株当たり純資産額の算定に用いられた連結会計年度末の普通株式の数」及び(注) 2の「普通株式の期中平均株式数」に当該株式は含まれておりません。

当該株式の当連結会計年度末株式数は1,529千株、当連結会計年度中平均株式数は1,462千株であります。

(重要な後発事象)

(株式取得による持分法適用関連会社化)

当社は、2024年3月26日付、株式会社ドリームインキュベータ（以下「ドリームインキュベータ」といいます）と資本業務提携契約を締結することおよびドリームインキュベータの普通株式の一部を取得することを決定し、同日付で資本業務提携契約を締結いたしました。

また、2024年4月17日付で当該株式を取得したことにより、同社は当社グループの持分法適用関連会社となりました。

1. 株式取得の目的

当社は、山口県・広島県・福岡県を地盤とする地域金融機関として、地域の皆さまと共に歩み、共に成長するため、金融の枠を超えて社会課題の解決に取り組むことで地域価値向上を実現していくことが使命であると考え、地域の社会課題の解決や地域価値向上に向けた取り組みを推進しております。

ドリームインキュベータは、「社会を変える 事業を創る。」をミッションに掲げ、戦略コンサルティング基盤をベースに、構想・戦略の策定から、枠を超えた仲間づくりを強みに社会課題の解決を起点とした新規事業を創出する「産業プロデュース」をはじめとしたビジネスプロデュース（事業創造支援）に取り組んでおります。

ドリームインキュベータは国内において既に数多くの社会課題の解決をテーマとした事業創造の実績を有していることから、両社のケイパビリティを活かした更なる深化の可能性を検討し、資本業務提携を通じて、両社の経験、人財、顧客基盤などを相互に有効活用し、双方の強みを活かし補完し合うことは、両社の社会課題の解決を起点としたビジネスの強化につながり、地域の社会課題の解決や地域価値向上に資すると考えており、これまで以上に、地域の社会課題の解決に貢献し、当社の使命である地域価値向上を実現してまいります。

2. 株式取得の相手先の名称

株式会社ヴァレックス・パートナーズ

3. 株式取得した会社の概要

- | | |
|-----------|---------------------|
| (1) 名称 | : 株式会社ドリームインキュベータ |
| (2) 所在地 | : 東京都千代田区霞が関三丁目2番6号 |
| (3) 事業内容 | : ビジネスプロデュース事業 |
| (4) 資本金 | : 5,019百万円 |
| (5) 設立年月日 | : 2000年4月20日 |

4. 株式取得の時期

2024年4月17日

5. 取得した株式の数及び取得後の持分比率

- | | |
|--------------|--------------|
| (1) 取得した株式の数 | : 2,100,000株 |
| (2) 取得後の持分比率 | : 22.21% |
| (3) 取得価額 | : 6,300百万円 |

6. 支払資金の調達方法

取得資金として、山口銀行から2024年4月10日付で6,300百万円の借入を行っております。

(自己株式の取得)

当社は、本日開催の取締役会において、資本効率の向上を通じて株主の皆さまへの利益還元を図るため、会社法第165条第3項の規定により読み替えて適用される同法第156条の規定に基づき、自己株式の取得を行うことといたしました。

- | | |
|----------------|--|
| (1) 取得対象株式の種類 | : 当社普通株式 |
| (2) 取得する株式の総数 | : 10,000,000株（上限）
（発行済株式総数（自己株式を除く）に対する割合4.61%） |
| (3) 株式の取得価額の総額 | : 100億円（上限） |
| (4) 取得期間 | : 2024年5月13日～2025年3月24日 |
| (5) 取得の方法 | : 東京証券取引所における市場買付 |

(ご参考)

2024年3月期 個別業績の概要

2024年5月10日

〔	会社名	株式会社山口銀行	上場取引所	東証プライム	〕
	上場会社名 コード番号	株式会社山口フィナンシャルグループ 8418			

(百万円未満切捨て)

1. 2024年3月期の個別業績 (2023年4月1日～2024年3月31日)

(1) 個別経営成績

(%表示は対前年増減率)

	経常収益		経常利益		当期純利益	
	百万円	%	百万円	%	百万円	%
2024年3月期	104,592	23.1	27,368	27.4	20,666	30.8
2023年3月期	84,966	18.5	21,488	302.1	15,800	470.7

	1株当たり 当期純利益		潜在株式調整後 1株当たり当期純利益	
	円	銭	円	銭
2024年3月期	103	33	—	—
2023年3月期	79	00	—	—

(2) 個別財政状態

	総資産	純資産	自己資本比率	1株当たり純資産	
	百万円	百万円	%	円	銭
2024年3月期	7,205,889	447,460	6.2	2,237	30
2023年3月期	7,056,500	417,087	5.9	2,085	44

(参考) 自己資本 2024年3月期 447,460百万円 2023年3月期 417,087百万円

(注) 「自己資本比率」は、期末純資産の部合計を期末資産の部合計で除して算出しております。

なお、本「自己資本比率」は、自己資本比率告示に定める自己資本比率ではありません。

2. 2025年3月期の個別業績予想 (2024年4月1日～2025年3月31日)

(%表示は、通期は対前期、第2四半期(累計)は対前年同四半期増減率)

	経常利益		当期純利益		1株当たり当期純利益	
	百万円	%	百万円	%	円	銭
第2四半期(累計)	16,800	18.6	12,500	19.7	62	50
通期	37,300	36.3	27,500	33.1	137	50

本資料に記載されている業績見通し等の将来に関する記述は、当社が現在入手している情報及び合理的であると判断する一定の前提に基づいており、実際の業績等は様々な要因により大きく異なる可能性があります。

貸借対照表

株式会社 山口銀行

(資産の部)

(単位：百万円)

科目	2023年3月期末	2024年3月期末
現金預け金	1,197,724	833,682
現金	63,088	52,969
預け金	1,134,635	780,713
コールローン	32,538	43,087
買入金銭債権	2,457	1,940
特定取引資産	3,304	3,375
商品有価証券	42	42
特定金融派生商品	3,261	3,332
金銭の信託	8,952	21,960
有価証券	979,944	1,294,581
国債	215,667	324,843
地方債	245,575	329,111
社債	82,962	115,292
株式	56,322	63,346
その他の証券	379,416	461,986
貸出金	4,605,595	4,755,009
割引手形	6,710	6,623
手形貸付	20,987	22,919
証書貸付	4,004,354	4,158,866
当座貸越	573,542	566,599
外国為替	17,918	8,409
外国他店預け	17,853	8,326
買入外国為替	11	16
取立外国為替	52	66
その他資産	134,750	164,658
未決済為替貸	171	875
前払費用	248	86
未収収益	6,985	8,228
金融派生商品	35,741	49,922
取引約定未収金	10,806	12,282
その他の資産	80,796	93,263
有形固定資産	35,475	35,548
建物	8,253	8,624
土地	24,375	23,698
リース資産	55	57
建設仮勘定	123	4
その他の有形固定資産	2,666	3,164
無形固定資産	2,880	3,086
ソフトウェア	2,580	2,928
その他の無形固定資産	299	157
前払年金費用	20,754	22,329
繰延税金資産	245	—
支払承諾見返	39,839	44,327
貸倒引当金	△25,879	△26,107
資産の部合計	7,056,500	7,205,889

(注) 記載金額は、百万円未満を切り捨てて表示しております。

貸借対照表

株式会社 山口銀行

(負債の部)

(単位：百万円)

科目	2023年3月期末	2024年3月期末
預金	5,554,182	5,569,814
当座預金	203,065	234,439
普通預金	3,284,862	3,356,710
貯蓄預金	7,388	7,107
通知預金	15,460	16,724
定期預金	1,820,452	1,757,190
その他の預金	222,953	197,640
譲渡性預金	240,970	170,330
コールマネー	209,712	347,814
債券貸借取引受入担保金	249,621	122,494
特定取引負債	3,037	3,097
特定金融派生商品	3,037	3,097
借入金	253,755	366,912
借入金	253,755	366,912
外国為替	5,826	5,648
外国他店預り	5,781	5,596
未払外国為替	44	52
その他負債	76,666	114,956
未決済為替借	84	398
未払法人税等	3,396	5,141
未払費用	2,689	3,202
前受収益	1,097	821
金融派生商品	48,492	70,334
リース債務	56	60
その他の負債	20,849	34,996
賞与引当金	30	42
退職給付引当金	143	0
役員株式給付引当金	137	195
睡眠預金払戻損失引当金	226	145
ポイント引当金	48	55
繰延税金負債	—	7,644
再評価に係る繰延税金負債	5,214	4,949
支払承諾	39,839	44,327
負債の部合計	6,639,413	6,758,428

(注) 記載金額は、百万円未満を切り捨てて表示しております。

貸借対照表

株式会社 山口銀行

(純資産の部)

(単位：百万円)

科目	2023年3月期末	2024年3月期末
資本金	10,005	10,005
資本剰余金	380	380
資本準備金	376	376
その他資本剰余金	3	3
利益剰余金	397,271	408,166
利益準備金	10,005	10,005
その他利益剰余金	387,265	398,160
固定資産圧縮積立金	1,174	1,173
退職給与基金	1,408	1,408
別途積立金	179,541	179,541
繰越利益剰余金	205,141	216,037
株主資本合計	407,657	418,552
その他有価証券評価差額金	△10,265	5,425
繰延ヘッジ損益	7,940	12,334
土地再評価差額金	11,754	11,148
評価・換算差額等合計	9,429	28,908
純資産の部合計	417,087	447,460
負債及び純資産の部合計	7,056,500	7,205,889

(注) 記載金額は、百万円未満を切り捨てて表示しております。

損益計算書

株式会社 山口銀行

(単位：百万円)

科目	2023年3月期	2024年3月期
経常収益	84,966	104,592
資金運用収益	64,524	86,228
貸出金利息	50,661	67,563
有価証券利息配当金	11,497	16,030
コールローン利息	1,267	1,667
預け金利息	1,063	945
その他の受入利息	34	23
信託報酬	0	0
役務取引等収益	10,579	11,153
受入為替手数料	2,844	2,843
その他の役務収益	7,735	8,309
特定取引収益	1	68
商品有価証券収益	1	1
特定金融派生商品収益	0	66
その他業務収益	1,196	1,200
国債等債券売却益	1,177	1,194
その他の業務収益	19	5
その他経常収益	8,663	5,941
償却債権取立益	4	3
株式等売却益	7,505	4,734
その他の経常収益	1,154	1,203
経常費用	63,478	77,224
資金調達費用	13,545	29,285
預金利息	3,004	3,839
譲渡性預金利息	3	4
コールマネー利息	1,435	2,668
債券貸借取引支払利息	2,989	5,806
借入金利息	2	14
金利スワップ支払利息	6,114	16,958
その他の支払利息	△5	△7
役務取引等費用	4,448	4,635
支払為替手数料	290	283
その他の役務費用	4,158	4,351
その他業務費用	17,539	16,320
外国為替売買損	1,908	2,848
国債等債券売却損	7,229	5,193
国債等債券償還損	3,847	4,880
金融派生商品費用	4,554	3,397
営業経費	22,958	23,417
その他経常費用	4,986	3,567
貸倒引当金繰入額	1,060	1,822
株式等売却損	1,891	239
株式等償却	96	5
金銭の信託運用損	1,217	216
その他の経常費用	720	1,283
経常利益	21,488	27,368
特別利益	327	161
固定資産処分益	327	161
特別損失	252	293
固定資産処分損	58	88
減損損失	193	204
税引前当期純利益	21,563	27,236
法人税、住民税及び事業税	4,342	7,713
法人税等調整額	1,419	△1,144
法人税等合計	5,762	6,569
当期純利益	15,800	20,666

(注) 記載金額は、百万円未満を切り捨てて表示しております。

株主資本等変動計算書

株式会社 山口銀行

前事業年度 (自 2022年4月1日 至 2023年3月31日)

(単位: 百万円)

	株主資本										
	資本金	資本剰余金			利益準備金	利益剰余金				利益剰余金合計	株主資本合計
		資本準備金	その他資本剰余金	資本剰余金合計		その他利益剰余金					
						固定資産圧縮積立金	退職給与基金	別途積立金	繰越利益剰余金		
当期首残高	10,005	376	3	380	10,005	1,453	1,408	179,541	197,925	390,333	400,719
当期変動額											
固定資産圧縮積立金の取崩						△278			278	—	—
剰余金の配当									△9,368	△9,368	△9,368
当期純利益									15,800	15,800	15,800
土地再評価差額金の取崩									505	505	505
株主資本以外の項目の当期変動額 (純額)											
当期変動額合計	—	—	—	—	—	△278	—	—	7,216	6,938	6,938
当期末残高	10,005	376	3	380	10,005	1,174	1,408	179,541	205,141	397,271	407,657

	評価・換算差額等				純資産合計
	その他有価証券評価差額金	繰延ヘッジ損益	土地再評価差額金	評価・換算差額等合計	
当期首残高	7,653	3,463	12,259	23,376	424,096
当期変動額					
固定資産圧縮積立金の取崩					—
剰余金の配当					△9,368
当期純利益					15,800
土地再評価差額金の取崩					505
株主資本以外の項目の当期変動額 (純額)	△17,918	4,477	△505	△13,946	△13,946
当期変動額合計	△17,918	4,477	△505	△13,946	△7,008
当期末残高	△10,265	7,940	11,754	9,429	417,087

(注) 記載金額は、百万円未満を切り捨てて表示しております。

株主資本等変動計算書

株式会社 山口銀行

当事業年度（自 2023年4月1日 至 2024年3月31日）

（単位：百万円）

	株主資本										株主資本 合計
	資本金	資本剰余金			利益準備 金	利益剰余金				利益剰余 金合計	
		資本準 備金	その他 資本剰 余金	資本剰 余金合 計		その他利益剰余金					
		固定資 産圧縮 積立金	退職給 与基金	別途積 立金	繰越利益 剰余金						
当期首残高	10,005	376	3	380	10,005	1,174	1,408	179,541	205,141	397,271	407,657
当期変動額											
固定資産圧縮積立金の取崩						△1			1	—	—
剰余金の配当									△10,378	△10,378	△10,378
当期純利益									20,666	20,666	20,666
土地再評価差額金の取崩									605	605	605
株主資本以外の項目の当期変動額（純額）											
当期変動額合計	—	—	—	—	—	△1	—	—	10,895	10,894	10,894
当期末残高	10,005	376	3	380	10,005	1,173	1,408	179,541	216,037	408,166	418,552

	評価・換算差額等				純資産合 計
	その他有 価証券評 価差額金	繰延ヘ ッジ損 益	土地再 評価差 額金	評価・ 換算差 額等合 計	
当期首残高	△10,265	7,940	11,754	9,429	417,087
当期変動額					
固定資産圧縮積立金の取崩					—
剰余金の配当					△10,378
当期純利益					20,666
土地再評価差額金の取崩					605
株主資本以外の項目の当期変動額（純額）	15,690	4,394	△605	19,479	19,479
当期変動額合計	15,690	4,394	△605	19,479	30,373
当期末残高	5,425	12,334	11,148	28,908	447,460

（注）記載金額は、百万円未満を切り捨てて表示しております。

(ご参考)

2024年3月期 個別業績の概要

2024年5月10日

〔	会社名	株式会社もみじ銀行	上場取引所	東証プライム	〕
	上場会社名	株式会社山口フィナンシャルグループ			
	コード番号	8418			

(百万円未満切捨て)

1. 2024年3月期の個別業績 (2023年4月1日～2024年3月31日)

(1) 個別経営成績

(%表示は対前年増減率)

	経常収益		経常利益		当期純利益	
	百万円	%	百万円	%	百万円	%
2024年3月期	44,021	16.1	10,010	62.3	7,347	32.4
2023年3月期	37,903	△3.4	6,169	—	5,548	—

	1株当たり 当期純利益		潜在株式調整後 1株当たり当期純利益	
	円	銭	円	銭
2024年3月期	16	87	—	—
2023年3月期	12	74	—	—

(2) 個別財政状態

	総資産	純資産	自己資本比率	1株当たり純資産	
	百万円	百万円	%	円	銭
2024年3月期	3,743,086	155,725	4.2	357	47
2023年3月期	3,624,144	147,266	4.1	338	05

(参考) 自己資本 2024年3月期 155,725百万円 2023年3月期 147,266百万円

(注) 「自己資本比率」は、期末純資産の部合計を期末資産の部合計で除して算出しております。

なお、本「自己資本比率」は、自己資本比率告示に定める自己資本比率ではありません。

2. 2025年3月期の個別業績予想 (2024年4月1日～2025年3月31日)

(%表示は、通期は対前期、第2四半期(累計)は対前年同四半期増減率)

	経常利益		当期純利益		1株当たり当期純利益	
	百万円	%	百万円	%	円	銭
第2四半期(累計)	4,200	△19.8	3,300	△19.1	7	58
通期	10,600	5.9	8,200	11.6	18	82

本資料に記載されている業績見通し等の将来に関する記述は、当社が現在入手している情報及び合理的であると判断する一定の前提に基づいており、実際の業績等は様々な要因により大きく異なる可能性があります。

貸借対照表

株式会社 もみじ銀行

(資産の部)

(単位：百万円)

科目	2023年3月期末	2024年3月期末
現金預け金	538,572	383,987
現金	28,036	26,001
預け金	510,535	357,986
商品有価証券	672	683
商品地方債	672	683
金銭の信託	4,821	4,725
有価証券	486,968	699,012
国債	162,324	213,640
地方債	32,524	72,215
社債	101,588	115,747
株式	14,830	15,309
その他の証券	175,699	282,098
貸出金	2,463,769	2,518,196
割引手形	7,986	7,719
手形貸付	28,088	23,539
証書貸付	2,198,244	2,226,132
当座貸越	229,450	260,804
外国為替	11,809	13,090
外国他店預け	11,545	12,899
取立外国為替	263	191
その他資産	82,597	89,823
未決済為替貸	152	564
前払費用	253	118
未収収益	1,971	2,873
金融派生商品	17,750	21,915
その他の資産	62,469	64,351
有形固定資産	32,190	31,323
建物	4,615	4,481
土地	25,353	24,404
リース資産	21	51
建設仮勘定	67	0
その他の有形固定資産	2,133	2,386
無形固定資産	1,733	1,989
ソフトウェア	1,360	1,694
その他の無形固定資産	373	294
前払年金費用	9,285	10,668
繰延税金資産	12,194	8,572
支払承諾見返	8,816	8,898
貸倒引当金	△29,287	△27,885
資産の部合計	3,624,144	3,743,086

(注) 記載金額は、百万円未満を切り捨てて表示しております。

貸借対照表

株式会社 もみじ銀行

(負債の部)

(単位：百万円)

科目	2023年3月期末	2024年3月期末
預金	3,269,810	3,265,193
当座預金	189,989	201,424
普通預金	1,824,459	1,878,593
貯蓄預金	17,554	16,981
通知預金	9,923	9,341
定期預金	1,181,404	1,105,742
その他の預金	46,478	53,110
譲渡性預金	33,400	30,870
コールマネー	4,540	—
債券貸借取引受入担保金	35,700	71,813
借入金	94,889	175,505
借入金	94,889	175,505
外国為替	42	41
未払外国為替	42	41
その他負債	25,194	30,792
未決済為替借	80	401
未払法人税等	383	1,118
未払費用	1,361	1,775
前受収益	845	608
金融派生商品	15,805	16,921
リース債務	23	56
その他の負債	6,694	9,911
賞与引当金	23	17
役員株式給付引当金	128	115
睡眠預金払戻損失引当金	121	82
再評価に係る繰延税金負債	4,209	4,031
支払承諾	8,816	8,898
負債の部合計	3,476,877	3,587,361

(注) 記載金額は、百万円未満を切り捨てて表示しております。

貸借対照表

株式会社 もみじ銀行

(純資産の部)

(単位：百万円)

科目	2023年3月期末	2024年3月期末
資本金	10,000	10,000
資本剰余金	50,292	45,365
資本準備金	10,000	10,000
その他資本剰余金	40,292	35,365
利益剰余金	95,272	103,026
利益準備金	11,612	11,612
その他利益剰余金	83,660	91,413
繰越利益剰余金	83,660	91,413
株主資本合計	155,565	158,391
その他有価証券評価差額金	△19,745	△15,595
繰延ヘッジ損益	3,303	5,191
土地再評価差額金	8,143	7,737
評価・換算差額等合計	△8,298	△2,666
純資産の部合計	147,266	155,725
負債及び純資産の部合計	3,624,144	3,743,086

(注) 記載金額は、百万円未満を切り捨てて表示しております。

損益計算書

株式会社 もみじ銀行

(単位：百万円)

科目	2023年3月期	2024年3月期
経常収益	37,903	44,021
資金運用収益	28,400	35,939
貸出金利息	23,122	25,069
有価証券利息配当金	4,517	8,014
コールローン利息	185	266
預け金利息	571	443
金利スワップ受入利息	—	2,140
その他の受入利息	3	5
役務取引等収益	5,903	6,342
受入為替手数料	1,648	1,631
その他の役務収益	4,254	4,711
その他業務収益	968	159
外国為替売買益	816	—
国債等債券売却益	56	153
金融派生商品収益	75	—
その他の業務収益	19	5
その他経常収益	2,630	1,579
償却債権取立益	5	8
株式等売却益	1,762	880
その他の経常収益	863	691
経常費用	31,733	34,010
資金調達費用	3,090	4,594
預金利息	321	761
譲渡性預金利息	1	1
コールマネー利息	520	237
債券貸借取引支払利息	1,590	3,589
借用金利息	8	7
金利スワップ支払利息	649	—
その他の支払利息	△1	△2
役務取引等費用	3,750	3,928
支払為替手数料	169	166
その他の役務費用	3,581	3,762
その他業務費用	4,880	6,618
外国為替売買損	—	1,325
商品有価証券売買損	4	2
国債等債券売却損	3,220	3,169
国債等債券償還損	1,301	1,745
金融派生商品費用	—	2
その他の業務費用	353	371
営業経費	16,321	16,606
その他経常費用	3,689	2,261
貸倒引当金繰入額	2,290	461
株式等売却損	923	757
株式等償却	0	2
金銭の信託運用損	71	96
その他の経常費用	403	943
経常利益	6,169	10,010
特別利益	40	357
固定資産処分益	40	357
特別損失	168	685
固定資産処分損	63	116
減損損失	105	568
税引前当期純利益	6,041	9,682
法人税、住民税及び事業税	291	1,507
法人税等調整額	201	826
法人税等合計	492	2,334
当期純利益	5,548	7,347

(注) 記載金額は、百万円未満を切り捨てて表示しております。

株主資本等変動計算書

株式会社 もみじ銀行

前事業年度 (自 2022年4月1日 至 2023年3月31日)

(単位: 百万円)

	株主資本							株主資本合計
	資本金	資本剰余金			利益剰余金		利益剰余金合計	
		資本準備金	その他資本剰余金	資本剰余金合計	利益準備金	その他利益剰余金 繰越利益剰余金		
当期首残高	10,000	10,000	44,888	54,888	11,612	78,086	89,698	154,587
当期変動額								
剰余金の配当			△4,595	△4,595				△4,595
当期純利益						5,548	5,548	5,548
土地再評価差額金の取崩						25	25	25
株主資本以外の項目の当期変動額 (純額)								
当期変動額合計	—	—	△4,595	△4,595	—	5,573	5,573	977
当期末残高	10,000	10,000	40,292	50,292	11,612	83,660	95,272	155,565

	評価・換算差額等				純資産合計
	その他有価証券評価差額金	繰延ヘッジ損益	土地再評価差額金	評価・換算差額等合計	
当期首残高	△10,442	1,276	8,168	△996	153,590
当期変動額					
剰余金の配当					△4,595
当期純利益					5,548
土地再評価差額金の取崩					25
株主資本以外の項目の当期変動額 (純額)	△9,303	2,026	△25	△7,301	△7,301
当期変動額合計	△9,303	2,026	△25	△7,301	△6,324
当期末残高	△19,745	3,303	8,143	△8,298	147,266

(注) 記載金額は、百万円未満を切り捨てて表示しております。

株主資本等変動計算書

株式会社 もみじ銀行

当事業年度（自 2023年4月1日 至 2024年3月31日）

（単位：百万円）

	株主資本							株主資本合計
	資本金	資本剰余金			利益剰余金		利益剰余金合計	
		資本準備金	その他資本剰余金	資本剰余金合計	利益準備金	その他利益剰余金 繰越利益剰余金		
当期首残高	10,000	10,000	40,292	50,292	11,612	83,660	95,272	155,565
当期変動額								
剰余金の配当			△4,927	△4,927				△4,927
当期純利益						7,347	7,347	7,347
土地再評価差額金の取崩						405	405	405
株主資本以外の項目の当期変動額（純額）								
当期変動額合計	—	—	△4,927	△4,927	—	7,753	7,753	2,826
当期末残高	10,000	10,000	35,365	45,365	11,612	91,413	103,026	158,391

	評価・換算差額等				純資産合計
	その他有価証券評価差額金	繰延ヘッジ損益	土地再評価差額金	評価・換算差額等合計	
当期首残高	△19,745	3,303	8,143	△8,298	147,266
当期変動額					
剰余金の配当					△4,927
当期純利益					7,347
土地再評価差額金の取崩					405
株主資本以外の項目の当期変動額（純額）	4,150	1,887	△405	5,632	5,632
当期変動額合計	4,150	1,887	△405	5,632	8,458
当期末残高	△15,595	5,191	7,737	△2,666	155,725

（注）記載金額は、百万円未満を切り捨てて表示しております。

(ご参考)

2024年3月期 個別業績の概要

2024年5月10日

〔	会社名	株式会社北九州銀行	上場取引所	東証プライム	〕
	上場会社名 コード番号	株式会社山口フィナンシャルグループ 8418			

(百万円未満切捨て)

1. 2024年3月期の個別業績 (2023年4月1日～2024年3月31日)

(1) 個別経営成績

(%表示は対前年増減率)

	経常収益		経常利益		当期純利益	
	百万円	%	百万円	%	百万円	%
2024年3月期	18,034	5.7	5,237	4.4	3,615	10.3
2023年3月期	17,054	13.9	5,015	172.9	3,276	—

	1株当たり 当期純利益		潜在株式調整後 1株当たり当期純利益	
	円	銭	円	銭
2024年3月期	3,615,283	29	—	—
2023年3月期	3,276,473	51	—	—

(2) 個別財政状態

	総資産	純資産	自己資本比率	1株当たり純資産	
	百万円	百万円	%	円	銭
2024年3月期	1,669,490	109,859	6.6	109,859,782	30
2023年3月期	1,596,650	106,507	6.7	106,507,734	29

(参考) 自己資本 2024年3月期 109,859百万円 2023年3月期 106,507百万円

(注) 「自己資本比率」は、期末純資産の部合計を期末資産の部合計で除して算出しております。

なお、本「自己資本比率」は、自己資本比率告示に定める自己資本比率ではありません。

2. 2025年3月期の個別業績予想 (2024年4月1日～2025年3月31日)

(%表示は、通期は対前期、第2四半期(累計)は対前年同四半期増減率)

	経常利益		当期純利益		1株当たり当期純利益	
	百万円	%	百万円	%	円	銭
第2四半期(累計)	3,100	△9.5	2,300	△2.2	2,300,000	00
通期	7,000	33.7	5,100	41.1	5,100,000	00

本資料に記載されている業績見通し等の将来に関する記述は、当社が現在入手している情報及び合理的であると判断する一定の前提に基づいており、実際の業績等は様々な要因により大きく異なる可能性があります。

貸借対照表

株式会社 北九州銀行

(資産の部)

(単位：百万円)

科目	2023年3月期末	2024年3月期末
現金預け金	142,831	168,794
現金	10,822	11,456
預け金	132,009	157,338
コールローン	—	285
有価証券	55,983	60,030
国債	1,987	1,930
地方債	9,040	9,690
社債	11,250	11,462
株式	32,474	35,644
その他の証券	1,231	1,302
貸出金	1,352,656	1,400,349
割引手形	4,735	5,114
手形貸付	12,148	11,109
証書貸付	1,089,549	1,131,724
当座貸越	246,223	252,402
外国為替	12,826	11,411
外国他店預け	12,694	11,180
買入外国為替	—	12
取立外国為替	131	218
その他資産	13,514	12,176
未決済為替貸	189	273
前払費用	87	31
未収収益	536	675
金融派生商品	6,330	4,732
その他の資産	6,370	6,463
有形固定資産	18,499	18,680
建物	3,049	3,043
土地	12,104	12,049
リース資産	11	8
建設仮勘定	35	0
その他の有形固定資産	3,298	3,578
無形固定資産	836	877
ソフトウェア	696	784
その他の無形固定資産	140	92
前払年金費用	1,490	1,553
支払承諾見返	12,311	10,691
貸倒引当金	△14,299	△15,361
資産の部合計	1,596,650	1,669,490

(注) 記載金額は、百万円未満を切り捨てて表示しております。

貸借対照表

株式会社 北九州銀行

(負債の部)

(単位：百万円)

科目	2023年3月期末	2024年3月期末
預金	1,153,646	1,249,768
当座預金	85,072	95,267
普通預金	495,920	526,951
貯蓄預金	1,339	1,262
通知預金	2,084	1,993
定期預金	550,486	610,693
その他の預金	18,742	13,600
譲渡性預金	102,941	90,500
コールマネー	157,403	133,587
借入金	47,156	58,580
借入金	47,156	58,580
外国為替	11	22
未払外国為替	11	22
その他負債	8,795	7,035
未決済為替借	56	172
未払法人税等	971	361
未払費用	853	931
前受収益	652	498
金融派生商品	5,863	4,433
リース債務	12	9
その他の負債	386	628
賞与引当金	14	11
退職給付引当金	1,246	1,251
役員株式給付引当金	55	80
睡眠預金払戻損失引当金	11	7
繰延税金負債	3,135	4,679
再評価に係る繰延税金負債	3,413	3,413
支払承諾	12,311	10,691
負債の部合計	1,490,142	1,559,630

(注) 記載金額は、百万円未満を切り捨てて表示しております。

貸借対照表

株式会社 北九州銀行

(純資産の部)

(単位：百万円)

科目	2023年3月期末	2024年3月期末
資本金	10,000	10,000
利益剰余金	76,300	77,280
利益準備金	2,059	2,586
その他利益剰余金	74,241	74,693
固定資産圧縮積立金	260	260
別途積立金	59,189	59,189
繰越利益剰余金	14,791	15,243
株主資本合計	86,300	87,280
その他有価証券評価差額金	12,529	14,901
土地再評価差額金	7,677	7,677
評価・換算差額等合計	20,207	22,579
純資産の部合計	106,507	109,859
負債及び純資産の部合計	1,596,650	1,669,490

(注) 記載金額は、百万円未満を切り捨てて表示しております。

損益計算書

株式会社 北九州銀行

(単位：百万円)

科目	2023年3月期	2024年3月期
経常収益	17,054	18,034
資金運用収益	13,378	14,563
貸出金利息	12,584	13,765
有価証券利息配当金	666	682
コールローン利息	6	12
預け金利息	118	98
その他の受入利息	2	4
役務取引等収益	2,010	2,167
受入為替手数料	461	476
その他の役務収益	1,549	1,691
その他業務収益	790	695
外国為替売買益	749	695
金融派生商品収益	41	—
その他経常収益	874	607
株式等売却益	392	203
償却債権取立益	0	25
その他の経常収益	481	378
経常費用	12,038	12,797
資金調達費用	1,166	1,829
預金利息	249	345
譲渡性預金利息	12	17
コールマネー利息	889	1,464
借入金利息	1	1
その他の支払利息	13	0
役務取引等費用	1,310	1,441
支払為替手数料	59	61
その他の役務費用	1,251	1,379
その他業務費用	—	25
金融派生商品費用	—	25
営業経費	6,975	7,365
その他経常費用	2,586	2,135
貸倒引当金繰入額	2,489	1,948
株式等売却損	1	0
その他の経常費用	94	186
経常利益	5,015	5,237
特別損失	266	51
固定資産処分損	72	51
減損損失	193	—
税引前当期純利益	4,749	5,185
法人税、住民税及び事業税	1,576	1,043
法人税等調整額	△104	526
法人税等合計	1,472	1,570
当期純利益	3,276	3,615

(注) 記載金額は、百万円未満を切り捨てて表示しております。

株主資本等変動計算書

株式会社 北九州銀行

前事業年度 (自 2022年4月1日 至 2023年3月31日)

(単位: 百万円)

	株主資本							
	資本金	利益剰余金					利益剰余金合計	株主資本合計
		利益準備金	その他利益剰余金					
			固定資産圧縮積立金	別途積立金	繰越利益剰余金			
当期首残高	10,000	1,594	260	59,189	14,240	75,285	85,285	
当期変動額								
利益準備金の積立		464			△464	—	—	
剰余金の配当					△2,324	△2,324	△2,324	
当期純利益					3,276	3,276	3,276	
土地再評価差額金の取崩					63	63	63	
株主資本以外の項目の当期変動額 (純額)								
当期変動額合計	—	464	—	—	550	1,015	1,015	
当期末残高	10,000	2,059	260	59,189	14,791	76,300	86,300	

	評価・換算差額等			純資産合計
	その他有価証券評価差額金	土地再評価差額金	評価・換算差額等合計	
当期首残高	10,716	7,741	18,458	103,743
当期変動額				
利益準備金の積立				—
剰余金の配当				△2,324
当期純利益				3,276
土地再評価差額金の取崩				63
株主資本以外の項目の当期変動額 (純額)	1,812	△63	1,748	1,748
当期変動額合計	1,812	△63	1,748	2,764
当期末残高	12,529	7,677	20,207	106,507

(注) 記載金額は、百万円未満を切り捨てて表示しております。

株主資本等変動計算書

株式会社 北九州銀行

当事業年度（自 2023年4月1日 至 2024年3月31日）

(単位：百万円)

	株主資本							
	資本金	利益剰余金					利益剰余金合計	株主資本合計
		利益準備金	その他利益剰余金					
			固定資産圧縮積立金	別途積立金	繰越利益剰余金			
当期首残高	10,000	2,059	260	59,189	14,791	76,300	86,300	
当期変動額								
利益準備金の積立		527			△527	—	—	
剰余金の配当					△2,635	△2,635	△2,635	
当期純利益					3,615	3,615	3,615	
株主資本以外の項目の当期変動額（純額）								
当期変動額合計	—	527	—	—	452	979	979	
当期末残高	10,000	2,586	260	59,189	15,243	77,280	87,280	

	評価・換算差額等			純資産合計
	その他有価証券評価差額金	土地再評価差額金	評価・換算差額等合計	
当期首残高	12,529	7,677	20,207	106,507
当期変動額				
利益準備金の積立				—
剰余金の配当				△2,635
当期純利益				3,615
株主資本以外の項目の当期変動額（純額）	2,372	—	2,372	2,372
当期変動額合計	2,372	—	2,372	3,352
当期末残高	14,901	7,677	22,579	109,859

(注) 記載金額は、百万円未満を切り捨てて表示しております。

2024年3月期
決算説明資料

株式会社 山口フィナンシャルグループ

この世界で。
この街で。
このじぶん。
YMfg

【目次】

I. 2024年3月期決算ハイライト

1. 損益の状況	
(1) 山口フィナンシャルグループ【連結】	---- 資料3
(2) 山口フィナンシャルグループ【3行合算】	---- 資料4
(3) 山口銀行【単体】	---- 資料5
(4) もみじ銀行【単体】	---- 資料6
(5) 北九州銀行【単体】	---- 資料7
(6) 経費の概要	---- 資料8
(7) 与信費用の概要	---- 資料8
(8) 資金運用利回・資金調達原価・総資金利鞘	---- 資料9
(9) 貸出金利回・有価証券利回・預金等利回(国内業務部門)	---- 資料9
2. 資産・負債の状況	
(1) 貸出金(未残)	---- 資料10
(2) 貸出金(平残)	---- 資料10
(3) 預金(未残)	---- 資料10
(4) 預金(平残)	---- 資料10
(5) 有価証券	---- 資料11
(6) 個人預り資産(販売額)	---- 資料12
(7) 不良債権の状況(リスク管理債権及び金融再生法開示債権)	---- 資料12

II. 2024年3月期決算の概況

1. 損益状況	
(1) 山口フィナンシャルグループ【連結】	---- 資料13
(2) 3行合算	---- 資料14
(3) 単体	---- 資料15
2. 業務純益	---- 資料16
3. 利鞘(全店)	---- 資料16
4. 利鞘(国内業務部門)	---- 資料16
5. 有価証券関係損益	---- 資料16
6. 自己資本比率	---- 資料17
7. ROE	---- 資料18
8. OHR	---- 資料18
9. ROA	---- 資料18
10. 拠点数	---- 資料18

III. 貸出金等の状況

1. リスク管理債権及び金融再生法開示債権の状況	---- 資料19
2. リスク管理債権及び金融再生法開示債権の保全状況	---- 資料20
3. 貸倒引当金等の状況	---- 資料20
4. 開示債権の状況(2024年3月末)	---- 資料21、22
5. 自己査定に基づく個別貸倒引当金の状況【単体】	---- 資料23
6. 業種別貸出債権等	---- 資料24
7. 国別債権状況	---- 資料25
8. 預金・貸出金等の残高【単体】	---- 資料25
9. 個人預り資産の残高【単体】	---- 資料25
10. 個人預り資産の販売額【単体】	---- 資料25
11. 有価証券の評価損益	---- 資料26
12. 金融商品の時価等に関する事項(2024年3月末)	---- 資料27
13. 税効果会計	---- 資料28

※本資料は単位未満を切り捨てて表示しております。

I. 2024年3月期 決算ハイライト

1. 損益の状況

(1) 山口フィナンシャルグループ【連結】

- ・経常利益は、貸出金利息や有価証券利息配当金の増加による資金利益の増加や役員取引等利益の増加等を主因として、前年同期比115億84百万円増加して372億82百万円となりました。
- ・親会社株主に帰属する当期純利益は、前年同期比73億22百万円増加して252億16百万円となりました。
- ・連結コア業務純益は、資金利益の増加等を主因として、前年同期比107億90百万円増加して501億21百万円となりました。

(単位：百万円)

	2024/3期		2023/3期	2022/3期	2024/3期 通期業績予想
	YMFG 連結	前年 同期比			
連結経常収益	184,753	27,429	157,324	147,016	
連結業務粗利益 A	100,021	13,674	86,347	77,862	
資金利益	100,132	12,459	87,673	86,779	
(うち投資信託解約損益) B	(4,168)	(734)	(3,434)	(12,175)	
役員取引等利益	19,166	2,381	16,785	17,008	
特定取引等利益	998	△ 96	1,094	1,752	
その他業務利益	△ 20,275	△ 1,069	△ 19,206	△ 27,677	
(うち外国為替売買損益)	(△3,479)	(△3,137)	(△342)	(3,335)	
(うち国債等債券損益) C	(△13,641)	(723)	(△14,364)	(△30,936)	
(うち金融派生商品損益)	(△3,989)	(1,112)	(△5,101)	(△706)	
経費(除く臨時処理分) (△) D	63,541	2,161	61,380	63,728	
連結業務純益(一般貸倒引当金繰入前)	36,480	11,514	24,966	14,133	
連結コア業務純益	50,121	10,790	39,331	45,070	
連結コア業務純益(除く投資信託解約損益)	(45,953)	(10,057)	(35,896)	(32,894)	
一般貸倒引当金繰入額(△) ①	△ 1,931	△ 1,729	△ 202	7,102	
連結業務純益	38,411	13,242	25,169	7,030	
(金銭の信託運用見合費用)(△)	(5)	(3)	(2)	(4)	
臨時損益	△ 1,124	△ 1,656	532	△ 14,661	
うち株式等関係損益	4,489	△ 2,263	6,752	△ 3,801	
うち金銭の信託運用損益	△ 312	976	△ 1,288	244	
うち不良債権処理額(△) ②	6,555	△ 93	6,648	15,089	
うち不良債権売却益 ③	1	△ 2	3	-	
うち償却債権取立益 ④	37	28	9	9	
経常利益(損失)(△)	37,282	11,584	25,698	△ 7,635	35,000
特別損益	△ 71	△ 1,058	987	2,132	
税金等調整前当期純利益(損失)(△)	37,210	10,524	26,686	△ 5,503	
法人税等合計(△)	11,861	3,220	8,641	7,372	
当期純利益(損失)(△)	25,349	7,305	18,044	△ 12,876	
非支配株主に帰属する当期純利益	132	△ 18	150	129	
親会社株主に帰属する当期純利益(損失)(△)	25,216	7,322	17,894	△ 13,005	24,000
与信関係費用(①+②-③-④)(△)	4,585	△ 1,848	6,433	22,182	
				(単位：%)	
ROE(当期純利益ベース)	3.98	1.10	2.88	-	
(注)親会社株主に帰属する当期純利益により算出しております。					
修正OHR(除く投資信託解約損益) (D/(A-B-C))	58.03	△ 5.06	63.09	65.95	

○コア業務純益【連結】

(単位：億円、増減は四捨五入)



(注)「+」はコア業務純益に対する増加要因、「△」はコア業務純益に対する減少要因を表しております。

(2) 山口フィナンシャルグループ【3行合算】

(単位:百万円)

	2024/3期	前年	2023/3期	2022/3期	2024/3期 通期業績予想
		同期比			
経常収益	166,649	26,726	139,923	125,901	
業務粗利益	89,846	11,820	78,026	68,397	
資金利益	101,028	12,524	88,504	87,464	
(うち投資信託解約損益)	(4,168)	(734)	(3,434)	(12,175)	
役務取引等利益	9,658	674	8,984	9,135	
特定取引等利益	68	67	1	112	
その他業務利益	△ 20,909	△ 1,445	△ 19,464	△ 28,314	
(うち外国為替売買損益)	(△ 3,479)	(△ 3,137)	(△ 342)	(3,335)	
(うち国債等債券損益)	(△ 13,641)	(723)	(△ 14,364)	(△ 30,936)	
(うち金融派生商品損益)	(△ 3,426)	(1,011)	(△ 4,437)	(△ 358)	
経費(除く臨時処理分)(△)	47,781	1,125	46,656	48,047	
業務純益(一般貸倒引当金繰入前)	42,064	10,694	31,370	20,350	
コア業務純益	55,706	9,972	45,734	51,286	
コア業務純益(除く投資信託解約損益)	(51,538)	(9,239)	(42,299)	(39,110)	
一般貸倒引当金繰入額(△) ①	△ 1,832	△ 1,599	△ 233	7,119	
業務純益	43,897	12,294	31,603	13,231	
(金銭の信託運用見合費用)(△)	(5)	(3)	(2)	(4)	
臨時損益	△ 1,276	△ 2,348	1,072	△ 14,090	
うち株式等関係損益	4,813	△ 1,933	6,746	△ 3,623	
うち金銭の信託運用損益	△ 312	976	△ 1,288	244	
うち不良債権処理額(△) ②	6,281	6	6,275	14,835	
うち不良債権売却益 ③	1	△ 2	3	-	
うち償却債権取立益 ④	37	28	9	9	
経常利益(損失(△))	42,616	9,943	32,673	△ 864	41,200
特別損益	△ 512	△ 192	△ 320	3,534	
税引前当期純利益(損失(△))	42,104	9,751	32,353	2,669	
法人税等合計(△)	10,474	2,747	7,727	6,231	
当期純利益(損失(△))	31,629	7,004	24,625	△ 3,562	30,800
与信関係費用(①+②-③-④)(△)	4,409	△ 1,619	6,028	21,944	

- (注) 1. 金額は百万円未満を切り捨てて表示しております。
2. 業務純益(一般貸倒引当金繰入前) = 業務粗利益 - 経費(除く臨時処理分)
3. コア業務純益 = 業務純益 + 一般貸倒引当金繰入額 - 国債等債券損益
4. 一般貸倒引当金及び個別貸倒引当金を合算して、取崩超過となっている場合は、3行合算上はそれぞれの勘定に戻した上で合計しております。
5. 法人税等合計 = 法人税、住民税及び事業税 + 法人税等調整額

(3) 山口銀行【単体】

- ・ 経常利益は、資金利益や国債等債券損益の増加等を主因として、前年同期比58億80百万円増加して273億68百万円となりました。
- ・ 当期純利益は、前年同期比48億66百万円増加して206億66百万円となりました。
- ・ コア業務純益は、資金利益の増加等を主因として、前年同期比62億37百万円増加して335億56百万円となりました。

(単位：百万円)

	2024/3期	前年 同期比	2023/3期	2022/3期	2024/3期 通期業績予想
経常収益	104,592	19,626	84,966	71,708	
業務粗利益 A	48,415	7,643	40,772	36,762	
資金利益	56,948	5,967	50,981	47,695	
(うち投資信託解約損益) B	(2,932)	(581)	(2,351)	(8,342)	
役員取引等利益	6,518	387	6,131	6,384	
特定取引等利益	68	67	1	112	
その他業務利益	△ 15,119	1,223	△ 16,342	△ 17,429	
(うち外国為替売買損益)	(△ 2,848)	(△ 940)	(△ 1,908)	(2,098)	
(うち国債等債券損益) C	(△ 8,879)	(1,020)	(△ 9,899)	(△ 19,082)	
(うち金融派生商品損益)	(△ 3,397)	(1,157)	(△ 4,554)	(△ 446)	
経費(除く臨時処理分) (△) D	23,738	386	23,352	24,195	
業務純益(一般貸倒引当金繰入前)	24,676	7,256	17,420	12,567	
コア業務純益	33,556	6,237	27,319	31,649	
コア業務純益(除く投資信託解約損益)	(30,623)	(5,656)	(24,967)	(23,307)	
一般貸倒引当金繰入額(△) ①	△ 619	1,316	△ 1,935	2,681	
業務純益	25,296	5,941	19,355	9,885	
(金銭の信託運用見合費用)(△)	(4)	(2)	(2)	(4)	
臨時損益	2,076	△ 58	2,134	△ 4,537	
うち株式等関係損益	4,489	△ 1,027	5,516	△ 2,497	
うち金銭の信託運用損益	△ 216	1,001	△ 1,217	22	
うち不良債権処理額(△) ②	2,544	△ 527	3,071	4,640	
うち不良債権売却益 ③	1	△ 2	3	-	
うち償却債権取立益 ④	3	△ 1	4	4	
経常利益	27,368	5,880	21,488	5,343	26,000
特別損益	△ 132	△ 206	74	400	
税引前当期純利益	27,236	5,673	21,563	5,743	
法人税等合計(△)	6,569	807	5,762	2,975	
当期純利益	20,666	4,866	15,800	2,768	19,500
与信関係費用(①+②-③-④)(△)	1,919	791	1,128	7,317	

(単位：%)

ROE(当期純利益ベース)	4.78	1.03	3.75	0.64
修正OHR(除く投資信託解約損益) (D/(A-B-C))	43.66	△ 4.66	48.32	50.93

○コア業務純益

(単位：億円、増減は四捨五入)

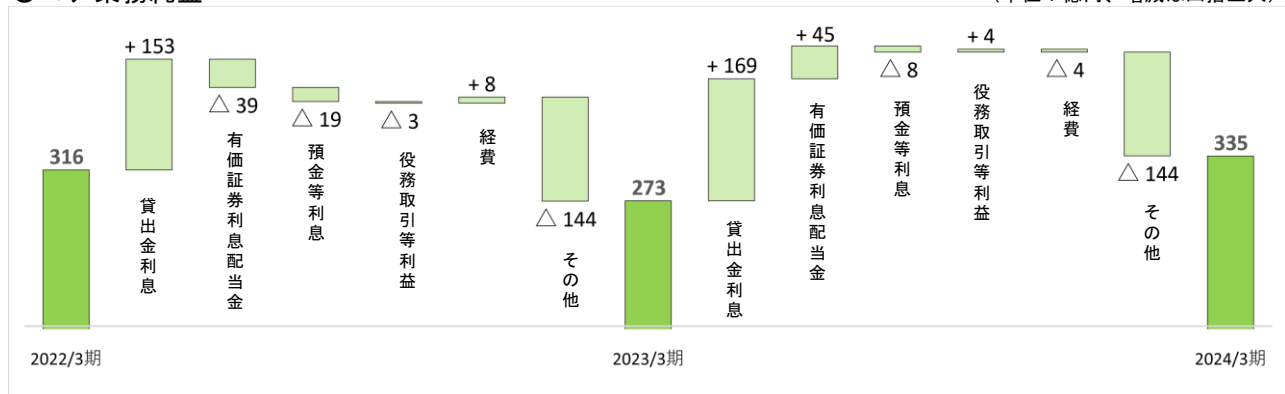

(注)「+」はコア業務純益に対する増加要因、「△」はコア業務純益に対する減少要因を表しております。

(4) もみじ銀行【単体】

- ・ 経常利益は、その他業務利益が減少したものの、資金利益の増加や与信関係費用の減少等を主因として、前年同期比38億41百万円増加して100億10百万円となりました。
- ・ 当期純利益は、前年同期比17億99百万円増加して73億47百万円となりました。
- ・ コア業務純益は、資金利益の増加等を主因として、前年同期比36億83百万円増加して153億22百万円となりました。

(単位：百万円)

	2024/3期		2023/3期	2022/3期	2024/3期 通期業績予想
		前年 同期比			
経常収益	44,021	6,118	37,903	39,218	
業務粗利益 A	27,300	3,750	23,550	18,826	
資金利益	31,345	6,035	25,310	28,222	
(うち投資信託解約損益)	B (1,235)	(152)	(1,083)	(3,833)	
役務取引等利益	2,413	261	2,152	2,150	
その他業務利益	△ 6,459	△ 2,548	△ 3,911	△ 11,547	
(うち外国為替売買損益)	(△ 1,325)	(△ 2,141)	(816)	(654)	
(うち国債等債券損益)	C (△ 4,762)	(△ 297)	(△ 4,465)	(△ 11,854)	
(うち金融派生商品損益)	(△ 2)	(△ 77)	(75)	(8)	
経費(除く臨時処理分)(△) D	16,740	363	16,377	16,925	
業務純益(一般貸倒引当金繰入前)	10,560	3,387	7,173	1,900	
コア業務純益	15,322	3,683	11,639	13,755	
コア業務純益(除く投資信託解約損益)	(14,086)	(3,530)	(10,556)	(9,921)	
一般貸倒引当金繰入額(△) ①	△ 2,170	△ 3,041	871	3,291	
業務純益	12,730	6,428	6,302	△ 1,391	
(金銭の信託運用見合費用)(△)	(0)	(△0)	(0)	(0)	
臨時損益	△ 2,719	△ 2,587	△ 132	△ 6,654	
うち株式等関係損益	120	△ 718	838	△ 1,228	
うち金銭の信託運用損益	△ 96	△ 25	△ 71	222	
うち不良債権処理額(△) ②	2,725	1,228	1,497	6,515	
うち不良債権売却益 ③	0	0	-	-	
うち償却債権取立益 ④	8	3	5	5	
経常利益(損失)(△)	10,010	3,841	6,169	△ 8,046	10,000
特別損益	△ 328	△ 200	△ 128	3,271	
税引前当期純利益(損失)(△)	9,682	3,641	6,041	△ 4,774	
法人税等合計(△)	2,334	1,842	492	1,796	
当期純利益(損失)(△)	7,347	1,799	5,548	△ 6,571	7,400
与信関係費用(①+②-③-④)(△)	547	△ 1,816	2,363	9,801	

(単位：%)

ROE(当期純利益ベース)	4.85	1.17	3.68	-
修正OHR(除く投資信託解約損益) (D/(A-B-C))	54.30	△ 6.50	60.80	63.04

○コア業務純益

(単位：億円、増減は四捨五入)

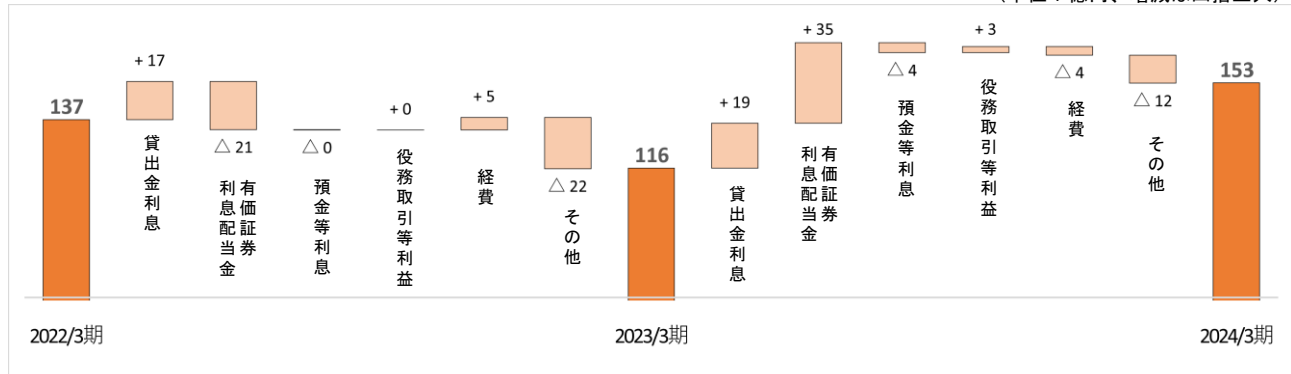

(注)「+」はコア業務純益に対する増加要因、「△」はコア業務純益に対する減少要因を表しております。

(5) 北九州銀行【単体】

- ・ 経常利益は、資金利益の増加や与信関係費用の減少等を主因として、前年同期比2億22百万円増加して52億37百万円となりました。
- ・ 当期純利益は、前年同期比3億39百万円増加して36億15百万円となりました。
- ・ コア業務純益は、資金利益の増加等を主因として、前年同期比51百万円増加して68億27百万円となりました。

(単位：百万円)

	2024/3期	前年 同期比	2023/3期	2022/3期	2024/3期 通期業績予想
業務粗利益 A	14,129	426	13,703	12,808	
資金利益	12,734	522	12,212	11,546	
(うち投資信託解約損益) B	(-)	(-)	(-)	(-)	
役務取引等利益	726	26	700	599	
その他業務利益	669	△ 121	790	662	
(うち外国為替売買損益)	(695)	(△ 54)	(749)	(583)	
(うち国債等債券損益) C	(-)	(-)	(-)	(-)	
(うち金融派生商品損益)	(△ 25)	(△ 66)	(41)	(79)	
経費(除く臨時処理分)(△) D	7,302	375	6,927	6,926	
業務純益(一般貸倒引当金繰入前)	6,827	51	6,776	5,882	
コア業務純益	6,827	51	6,776	5,882	
コア業務純益(除く投資信託解約損益)	(6,827)	(51)	(6,776)	(5,882)	
一般貸倒引当金繰入額(△) ①	957	127	830	1,145	
業務純益	5,870	△ 75	5,945	4,736	
(金銭の信託運用見合費用)(△)	(-)	(-)	(-)	(-)	
臨時損益	△ 633	297	△ 930	△ 2,898	
うち株式等関係損益	203	△ 187	390	102	
うち金銭の信託運用損益	-	-	-	-	
うち不良債権処理額(△) ②	1,011	△ 695	1,706	3,680	
うち不良債権売却益 ③	0	0	-	-	
うち償却債権取立益 ④	25	25	0	-	
経常利益	5,237	222	5,015	1,837	5,200
特別損益	△ 51	215	△ 266	△ 137	
税引前当期純利益	5,185	436	4,749	1,700	
法人税等合計(△)	1,570	98	1,472	1,460	
当期純利益	3,615	339	3,276	240	3,900
与信関係費用(①+②-③-④)(△)	1,942	△ 594	2,536	4,826	

(単位：%)

ROE(当期純利益ベース)	3.34	0.23	3.11	0.22
修正OHR(除く投資信託解約損益) (D/(A-B-C))	51.67	1.12	50.55	54.07

○コア業務純益

(単位：億円、増減は四捨五入)



(注)「+」はコア業務純益に対する増加要因、「△」はコア業務純益に対する減少要因を表しております。

(6) 経費の概要

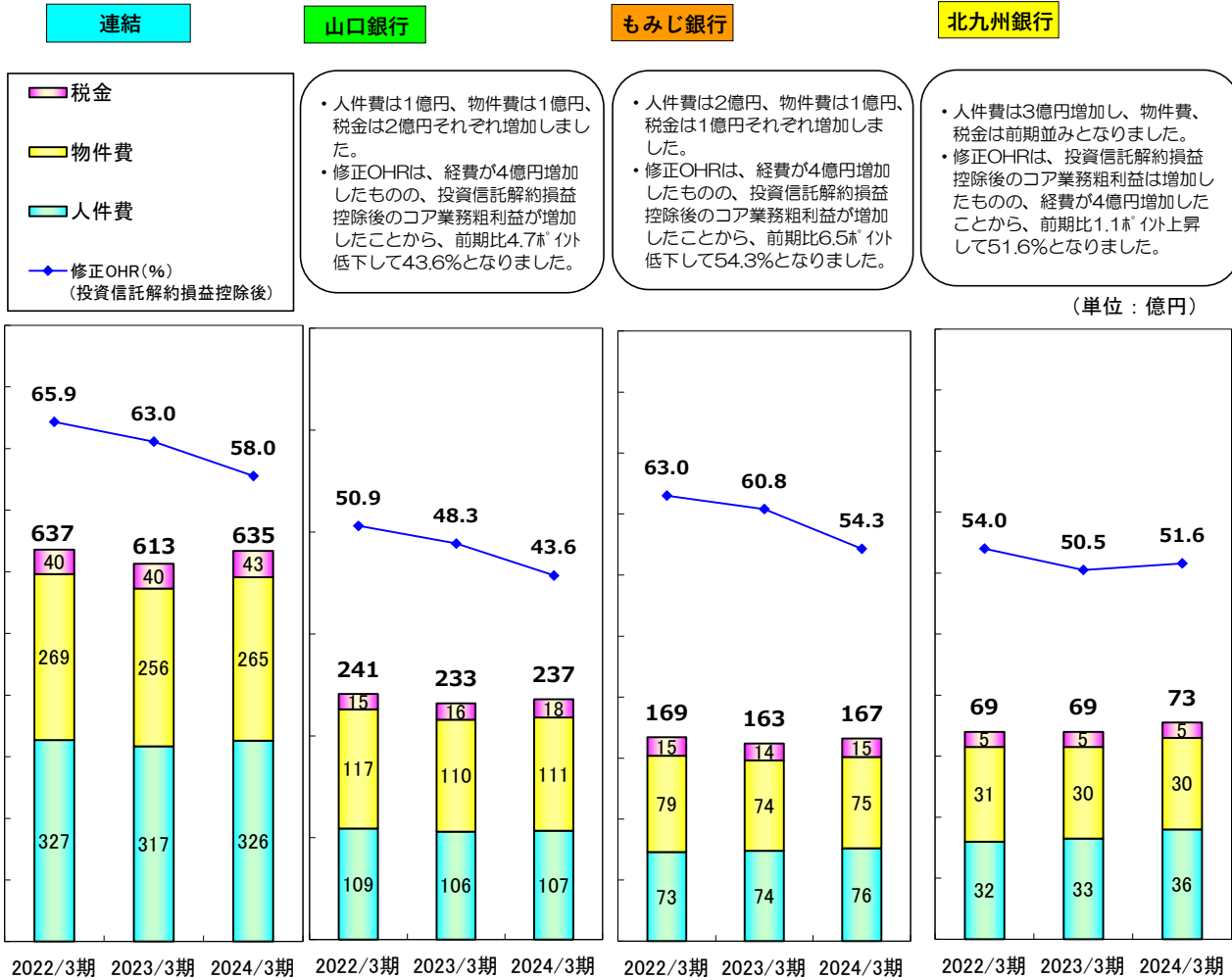

(注) 修正OHR = 経費 / (業務粗利益 - 国債等債券損益 - 投資信託解約損益)

(7) 与信費用の概要

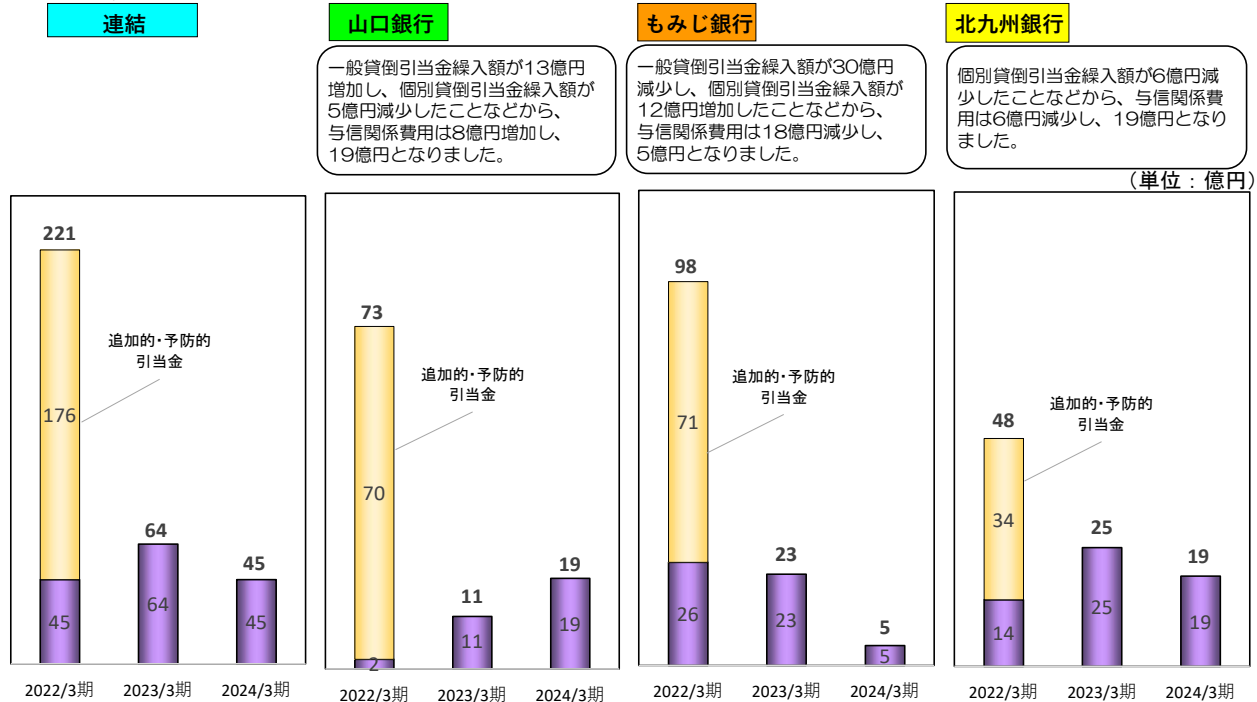

（8）資金運用利回・資金調達原価・総資金利鞘

山口銀行

- ・資金運用利回は、外貨貸出金利回の上昇を主因として0.28[㊦]ポイント上昇しました。
- ・資金調達原価は、資金調達費用の増加を主因として、0.23[㊦]ポイント上昇しました。
- ・総資金利鞘は、0.45%となりました。

もみじ銀行

- ・資金運用利回は、有価証券利回りの上昇を主因として0.20[㊦]ポイント上昇しました。
- ・資金調達原価は、資金調達費用の増加を主因として、0.04[㊦]ポイント上昇しました。
- ・総資金利鞘は、0.39%となりました。

北九州銀行

- ・資金運用利回は、外貨貸出金利回の上昇を主因として0.03[㊦]ポイント上昇しました。
- ・資金調達原価は、資金調達費用の増加を主因として、0.04[㊦]ポイント上昇しました。
- ・総資金利鞘は、0.32%となりました。

（単位：％）

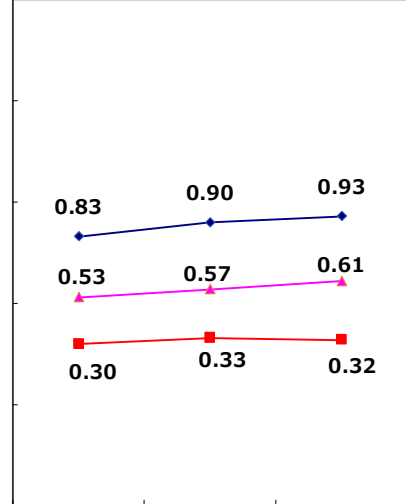
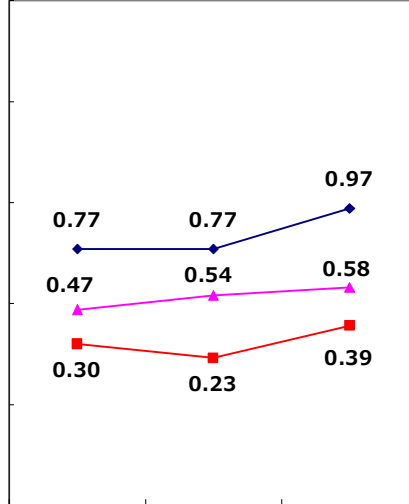
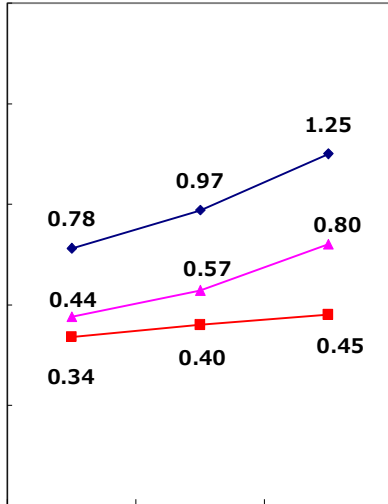

2022/3期 2023/3期 2024/3期

2022/3期 2023/3期 2024/3期

2022/3期 2023/3期 2024/3期

◆ 資金運用利回 ▲ 資金調達原価 ■ 総資金利鞘

（9）貸出金利回・有価証券利回・預金等利回（国内業務部門）

山口銀行

- ・貸出金利回は、0.02[㊦]ポイント上昇しました。
- ・有価証券利回は、0.17[㊦]ポイント上昇しました。
- ・預金等利回は、前期並みとなりました。

もみじ銀行

- ・貸出金利回は、0.01[㊦]ポイント低下しました。
- ・有価証券利回は、0.23[㊦]ポイント上昇しました。
- ・預金等利回は、前期並みとなりました。

北九州銀行

- ・貸出金利回は、前期並みとなりました。
- ・有価証券利回は、0.01[㊦]ポイント低下しました。
- ・預金等利回は、前期並みとなりました。

（単位：％）

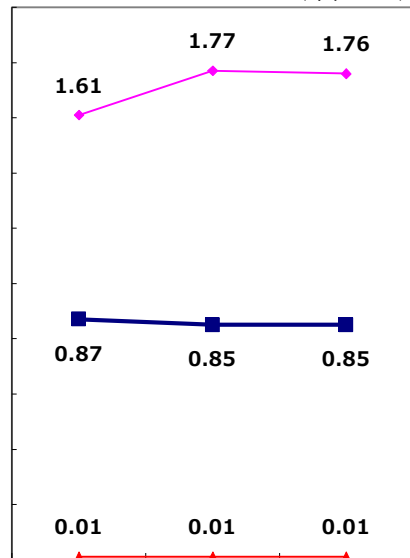
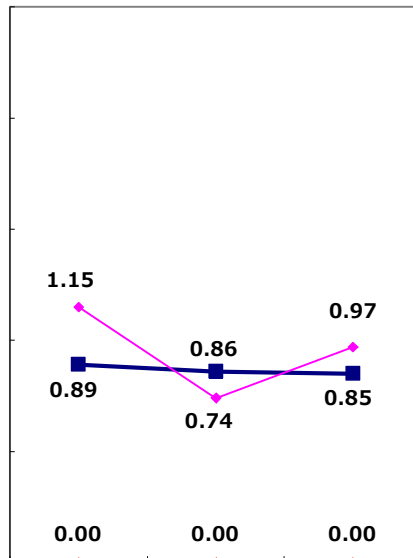
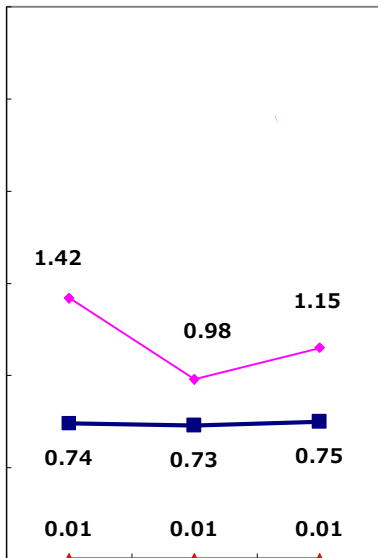

2022/3期 2023/3期 2024/3期

2022/3期 2023/3期 2024/3期

2022/3期 2023/3期 2024/3期

■ 貸出金利回 ▲ 有価証券利回 ▲ 預金等利回

2. 資産・負債の状況

(1) 貸出金（末残）

- ・3行合算の貸出金末残は、中小企業等法人向け貸出の増加等を主に、前期比2,515億円増加し、8兆6,735億円となりました。
- ・山口銀行の貸出金末残は、前期比1,495億円増加し、4兆7,550億円となりました。
- ・もみじ銀行の貸出金末残は、前期比544億円増加し、2兆5,181億円となりました。
- ・北九州銀行の貸出金末残は、前期比477億円増加し、1兆4,003億円となりました。

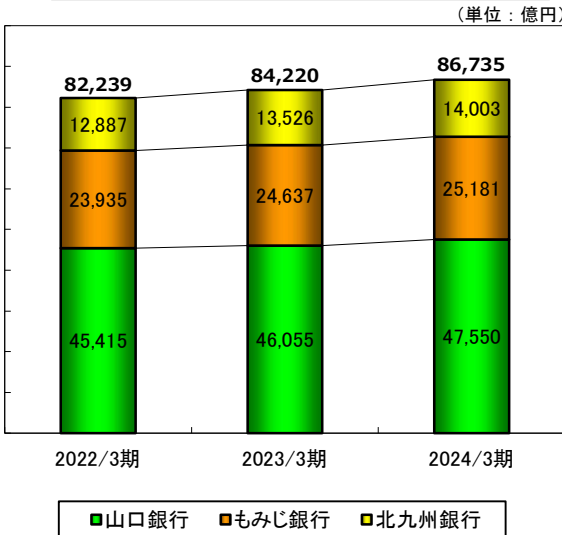

(2) 貸出金（平残）

- ・3行合算の貸出金平残は、前期比1,421億円増加（年率1.7%）し、8兆4,997億円となりました。
- ・山口銀行の貸出金平残は、前期比408億円増加（年率0.9%）し、4兆6,454億円となりました。
- ・もみじ銀行の貸出金平残は、前期比441億円増加（年率1.8%）し、2兆4,763億円となりました。
- ・北九州銀行の貸出金平残は、前期比572億円増加（年率4.3%）し、1兆3,779億円となりました。

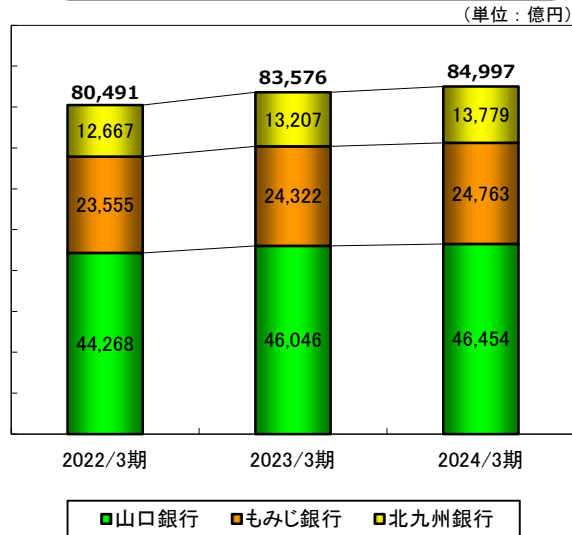

(3) 預金（末残）

- ・3行合算の預金末残は、法人向け預金の増加を主に前期比215億円増加し、10兆3,764億円となりました。
- ・山口銀行の預金末残は、前期比550億円減少し、5兆7,401億円となりました。
- ・もみじ銀行の預金末残は、前期比72億円減少し、3兆2,960億円となりました。
- ・北九州銀行の預金末残は、前期比837億円増加し、1兆3,402億円となりました。

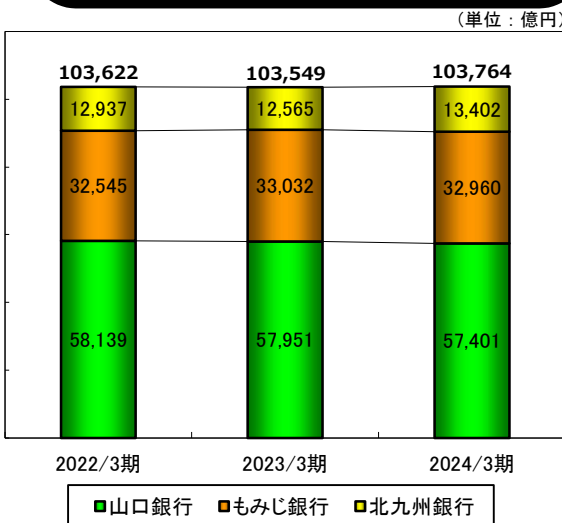

(4) 預金（平残）

- ・3行合算の預金平残は、前期比869億円減少（年率△0.8%）し、10兆3,357億円となりました。
- ・山口銀行の預金平残は、前期比918億円減少（年率△1.6%）し、5兆7,533億円となりました。
- ・もみじ銀行の預金平残は、前期比8億円減少（年率△0.0%）し、3兆3,316億円となりました。
- ・北九州銀行の預金平残は、前期比58億円増加（年率0.5%）し、1兆2,507億円となりました。

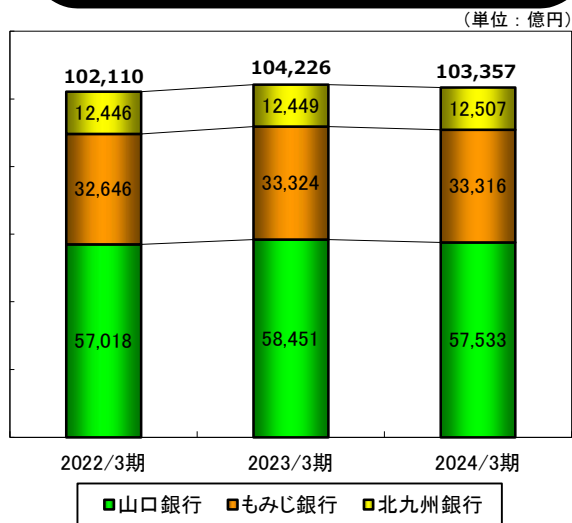

(注) 預金には譲渡性預金を含んでおります。

(5) 有価証券

①残高

連結

- 投資信託 □外国債券
- その他 □国内株式
- 国内債券

山口銀行

- ・国内債券および投資信託残高の増加を主因に、3,146億円増加しました。

もみじ銀行

- ・国内債券および投資信託残高の増加を主因に、2,121億円増加しました。

北九州銀行

- ・国内株式残高の増加を主因に、41億円増加しました。

(単位:億円)

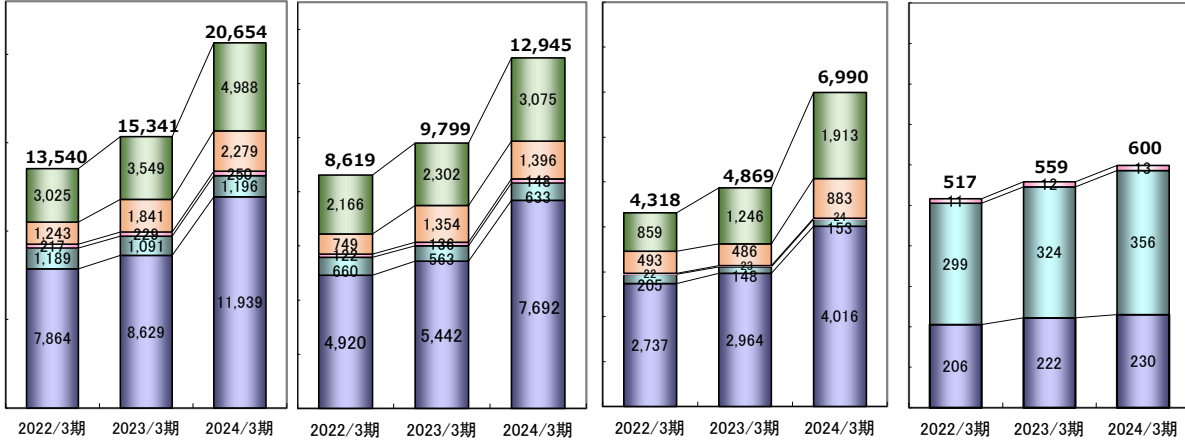

債券の内訳 (2023/3期)

(単位:億円)

	連結	山口銀行	もみじ銀行	北九州銀行
国債	3,799	2,156	1,623	19
地方債	2,871	2,455	325	90
社債	1,958	829	1,015	112
債券計	8,629	5,442	2,964	222

債券の内訳 (2024/3期)

(単位:億円)

	連結	山口銀行	もみじ銀行	北九州銀行
国債	5,404	3,248	2,136	19
地方債	4,110	3,291	722	96
社債	2,425	1,152	1,157	114
債券計	11,939	7,692	4,016	230

②その他有価証券の評価損益

連結

- 投資信託 □外国債券
- 国内債券 □国内株式

山口銀行

- ・国内株式および投資信託の評価損益が増加したことを主因に、238億円増加しました。

もみじ銀行

- ・投資信託の評価損が減少したことを主因に、59億円増加しました。

北九州銀行

- ・国内株式の評価損益が増加したことを主因に、34億円増加しました。

(単位:億円)

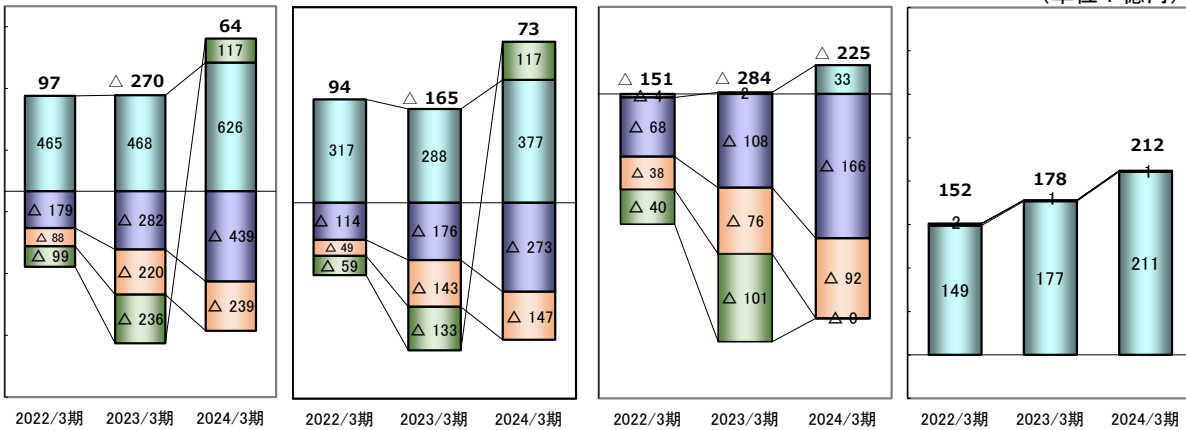

※債券及び外国債券に対してヘッジ会計を適用する金利スワップの評価損益(億円)

	2022/3期	2023/3期	2024/3期
連結	46	141	239
山口銀行	40	93	161
もみじ銀行	6	48	78

（6）個人預り資産（販売額）

グループ合算

- ワイエム証券投資
- ワイエム証券債券
- 投資信託・公共債
- 保険

山口銀行

・個人預り資産の販売額は136億円増加し、360億円となりました。

もみじ銀行

・個人預り資産の販売額は85億円増加し、262億円となりました。

北九州銀行

・個人預り資産の販売額は25億円増加し、69億円となりました。

（単位：億円）

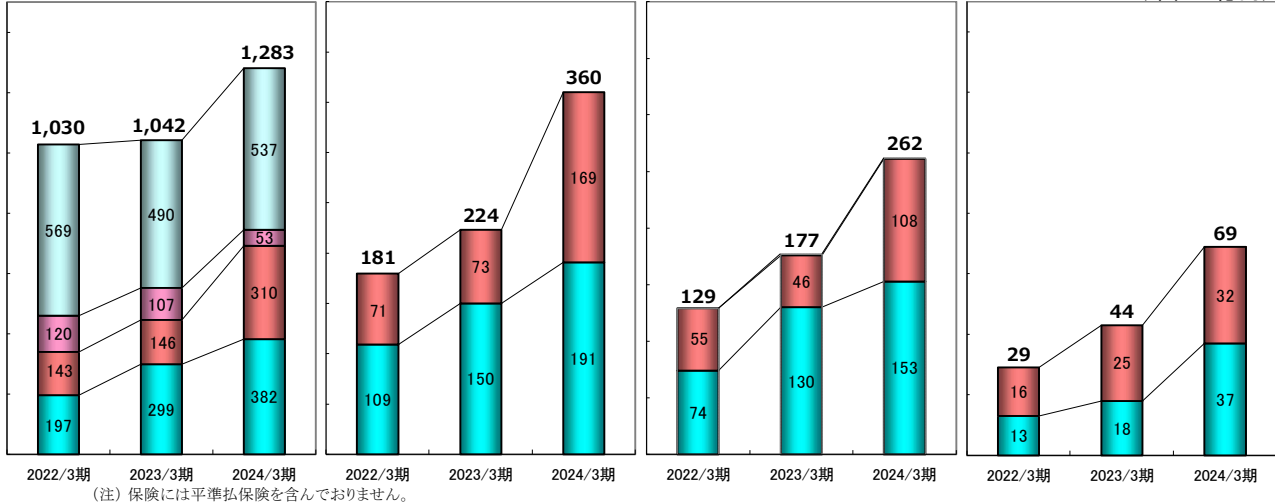

（7）不良債権の状況（リスク管理債権及び金融再生法開示債権）

連結

- 要管理債権
- 危険債権
- 破産更生債権等
- ✕不良債権比率(%)

山口銀行

・危険債権の増加を主因に、不良債権残高は83億円増加し、不良債権比率は0.1ポイント上昇しました。

もみじ銀行

・危険債権の増加を主因に、不良債権残高は80億円増加し、不良債権比率は0.2ポイント上昇しました。

北九州銀行

・危険債権の減少を主因に、不良債権残高は10億円減少し、不良債権比率は0.2ポイント低下しました。

（単位：億円）

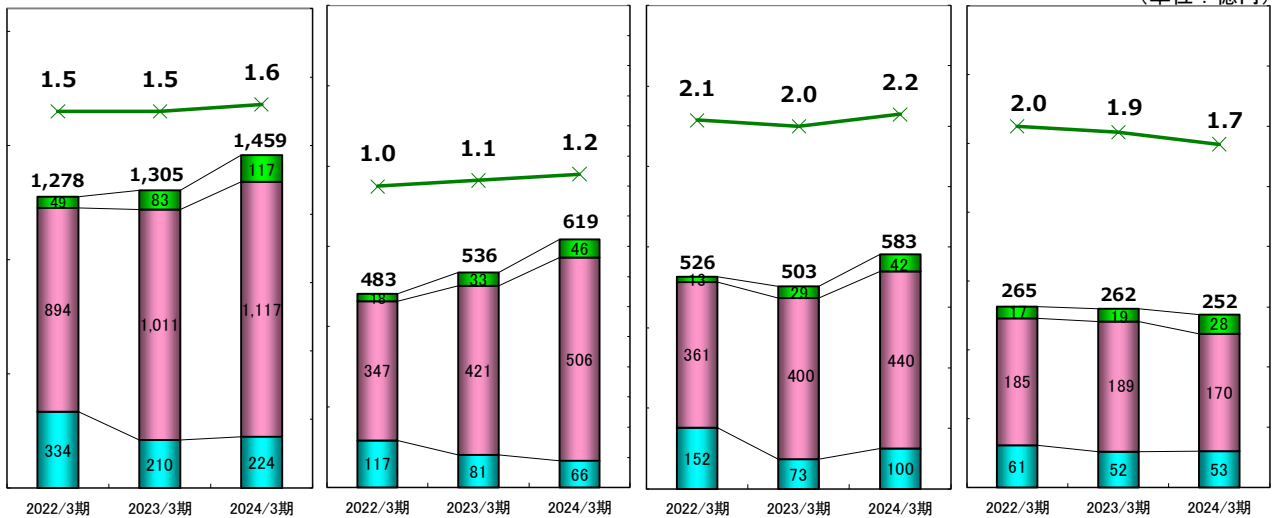

（注）「要管理債権」は、「三月以上延滞債権」と「貸出条件緩和債権」であります。
 （注）「破産更生債権等」とは、「破産更生債権及びこれらに準ずる債権」であります。

Ⅱ. 2024年3月期 決算の概況

1. 損益状況

(1) 山口フィナンシャルグループ【連結】

(単位：百万円)

	2024/3期		2023/3期
		前期比	
連結経常収益	184,753	27,429	157,324
連結業務粗利益	100,021	13,674	86,347
(除く国債等債券損益)	(113,663)	(12,952)	(100,711)
資金利益	100,132	12,459	87,673
（うち投資信託解約損益）	(4,168)	(734)	(3,434)
役務取引等利益	19,166	2,381	16,785
特定取引等利益	998	△ 96	1,094
その他業務利益	△ 20,275	△ 1,069	△ 19,206
（うち外国為替売買損益）	(△ 3,479)	(△ 3,137)	(△ 342)
（うち国債等債券損益）	(△ 13,641)	(723)	(△ 14,364)
（うち金融派生商品損益）	(△ 3,989)	(1,112)	(△ 5,101)
経費(除く臨時処理分)(△)	63,541	2,161	61,380
連結業務純益(一般貸倒引当金繰入前)	36,480	11,514	24,966
連結コア業務純益	50,121	10,790	39,331
(連結コア業務純益(除く投資信託解約損益))	(45,953)	(10,057)	(35,896)
一般貸倒引当金繰入額(△) ①	△ 1,931	△ 1,729	△ 202
連結業務純益	38,411	13,242	25,169
(金銭の信託運用見合費用)(△)	(5)	(3)	(2)
臨時損益	△ 1,124	△ 1,656	532
うち株式等関係損益	4,489	△ 2,263	6,752
うち金銭の信託運用損益	△ 312	976	△ 1,288
うち不良債権処理額(△) ②	6,555	△ 93	6,648
うち不良債権売却益 ③	1	△ 2	3
うち償却債権取立益 ④	37	28	9
経常利益	37,282	11,584	25,698
特別損益	△ 71	△ 1,058	987
うち固定資産処分損益	259	92	167
うち減損損失(△)	343	△ 249	592
税金等調整前当期純利益	37,210	10,524	26,686
法人税、住民税及び事業税(△)	11,641	4,111	7,530
法人税等調整額(△)	220	△ 891	1,111
法人税等合計(△)	11,861	3,220	8,641
当期純利益	25,349	7,305	18,044
非支配株主に帰属する当期純利益	132	△ 18	150
親会社株主に帰属する当期純利益	25,216	7,322	17,894
与信関係費用(①+②-③-④)(△)	4,585	△ 1,848	6,433

(注) 1. 連結業務粗利益 = (資金運用収益 - 資金調達費用) + (役務取引等収益 - 役務取引等費用 + 信託報酬)

+ (特定取引収益 - 特定取引費用) + (その他業務収益 - その他業務費用)

2. 連結業務純益(一般貸倒引当金繰入前) = 連結業務粗利益 - 経費(除く臨時処理分)

3. 連結コア業務純益 = 連結業務純益 + 一般貸倒引当金繰入額 - 国債等債券損益

4. 連結業務純益 = 連結業務粗利益 - 経費(除く臨時処理分) - 一般貸倒引当金繰入額

(ご参考)

連結子会社数	23	-	23
非連結子会社数	11	-	11
持分法適用会社数	2	-	2

(2) 3行合算

(単位:百万円)

	2024/3期		2023/3期
		前期比	
経常収益	166,649	26,726	139,923
業務粗利益	89,846	11,820	78,026
(除く国債等債券損益)	(103,487)	(11,097)	(92,390)
資金利益	101,028	12,524	88,504
(うち投資信託解約損益)	(4,168)	(734)	(3,434)
役務取引等利益	9,658	674	8,984
特定取引等利益	68	67	1
その他業務利益	△ 20,909	△ 1,445	△ 19,464
(うち外国為替売買損益)	(△ 3,479)	(△ 3,137)	(△ 342)
(うち国債等債券損益)	(△ 13,641)	(723)	(△ 14,364)
(うち金融派生商品損益)	(△ 3,426)	(1,011)	(△ 4,437)
国内業務粗利益	81,297	7,600	73,697
(除く国債等債券損益)	(89,146)	(8,340)	(80,806)
資金利益	80,677	5,912	74,765
(うち投資信託解約損益)	(4,168)	(734)	(3,434)
役務取引等利益	9,301	611	8,690
特定取引利益	0	△ 29	29
その他業務利益	△ 8,682	1,105	△ 9,787
(うち国債等債券損益)	(△ 7,849)	(△ 741)	(△ 7,108)
(うち金融派生商品損益)	(△ 469)	(1,890)	(△ 2,359)
国際業務粗利益	8,548	4,220	4,328
(除く国債等債券損益)	(14,340)	(2,756)	(11,584)
資金利益	20,350	6,612	13,738
(うち投資信託解約損益)	(-)	(-)	(-)
役務取引等利益	357	63	294
特定取引利益	67	94	△ 27
その他業務利益	△ 12,227	△ 2,551	△ 9,676
(うち外国為替売買損益)	(△ 3,479)	(△ 3,137)	(△ 342)
(うち国債等債券損益)	(△ 5,792)	(1,463)	(△ 7,255)
(うち金融派生商品損益)	(△ 2,956)	(△ 878)	(△ 2,078)
経費(除く臨時処理分)(△)	47,781	1,125	46,656
人件費(△)	22,013	538	21,475
物件費(△)	21,848	282	21,566
税金(△)	3,918	304	3,614
業務純益(一般貸倒引当金繰入前)	42,064	10,694	31,370
コア業務純益	55,706	9,972	45,734
(コア業務純益(除く投資信託解約損益))	(51,538)	(9,239)	(42,299)
一般貸倒引当金繰入額(△) ①	△ 1,832	△ 1,599	△ 233
業務純益	43,897	12,294	31,603
うち国債等債券損益	△ 13,641	723	△ 14,364
(金銭の信託運用見合費用)(△)	(5)	(3)	(2)
臨時損益	△ 1,276	△ 2,348	1,072
株式等関係損益	4,813	△ 1,933	6,746
株式等売却益	5,818	△ 3,842	9,660
株式等売却損(△)	997	△ 1,820	2,817
株式等償却(△)	8	△ 88	96
金銭の信託運用損益	△ 312	976	△ 1,288
不良債権処理額(△) ②	6,281	6	6,275
個別貸倒引当金繰入額(△)	6,065	△ 9	6,074
その他の債権売却損等(△)	215	15	200
不良債権売却益 ③	1	△ 2	3
償却債権取立益 ④	37	28	9
その他の臨時損益	465	△ 1,413	1,878
経常利益	42,616	9,943	32,673
特別損益	△ 512	△ 192	△ 320
うち固定資産処分損益	261	89	172
うち減損損失(△)	773	280	493
税引前当期純利益	42,104	9,751	32,353
法人税、住民税及び事業税(△)	10,265	4,055	6,210
法人税等調整額(△)	208	△ 1,309	1,517
法人税等合計(△)	10,474	2,747	7,727
当期純利益	31,629	7,004	24,625
与信関係費用(①+②-③-④)(△)	4,409	△ 1,619	6,028

(注) 1.業務純益(一般貸倒引当金繰入前) = 業務粗利益 - 経費(除く臨時処理分)

2.コア業務純益 = 業務純益 + 一般貸倒引当金繰入額 - 国債等債券損益

3.一般貸倒引当金及び個別貸倒引当金を合算して、取崩超過となっている場合は、3行合算上はそれぞれの勘定に戻した上で合計しております。

(3) 単体

(単位:百万円)

	山口銀行			もみじ銀行			北九州銀行		
	2024/3期	前期比	2023/3期	2024/3期	前期比	2023/3期	2024/3期	前期比	2023/3期
経常収益	104,592	19,626	84,966	44,021	6,118	37,903	18,034	980	17,054
業務粗利益	48,415	7,643	40,772	27,300	3,750	23,550	14,129	426	13,703
(除く国債等債券損益)	(57,295)	(6,624)	(50,671)	(32,062)	(4,046)	(28,016)	(14,129)	(426)	(13,703)
資金利益	56,948	5,967	50,981	31,345	6,035	25,310	12,734	522	12,212
(うち投資信託解約損益)	(2,932)	(581)	(2,351)	(1,235)	(152)	(1,083)	(-)	(-)	(-)
役員取引等利益	6,518	387	6,131	2,413	261	2,152	726	26	700
特定取引等利益	68	67	1	-	-	-	-	-	-
その他業務利益	△ 15,119	1,223	△ 16,342	△ 6,459	△ 2,548	△ 3,911	669	△ 121	790
(うち外国為替売買損益)	(△ 2,848)	(△ 940)	(△ 1,908)	(△ 1,325)	(△ 2,141)	(816)	(695)	(△ 54)	(749)
(うち国債等債券損益)	(△ 8,879)	(1,020)	(△ 9,899)	(△ 4,762)	(△ 297)	(△ 4,465)	(-)	(-)	(-)
(うち金融派生商品損益)	(△ 3,397)	(1,157)	(△ 4,554)	(△ 2)	(△ 77)	(75)	(△ 25)	(△ 66)	(41)
国内業務粗利益	42,780	4,976	37,804	26,026	2,343	23,683	12,489	280	12,209
(除く国債等債券損益)	(46,979)	(3,543)	(43,436)	(29,677)	(4,518)	(25,159)	(12,489)	(280)	(12,209)
資金利益	41,143	1,396	39,747	27,699	4,188	23,511	11,834	328	11,506
(うち投資信託解約損益)	(2,932)	(581)	(2,351)	(1,235)	(152)	(1,083)	(-)	(-)	(-)
役員取引等利益	6,273	321	5,952	2,346	266	2,080	680	23	657
特定取引利益	0	△ 29	29	-	-	-	-	-	-
その他業務利益	△ 4,637	3,287	△ 7,924	△ 4,019	△ 2,111	△ 1,908	△ 25	△ 70	45
(うち国債等債券損益)	(△ 4,199)	(1,433)	(△ 5,632)	(△ 3,650)	(△ 2,174)	(△ 1,476)	(-)	(-)	(-)
(うち金融派生商品損益)	(△ 443)	(1,868)	(△ 2,311)	(△ 0)	(93)	(△ 93)	(△ 25)	(△ 70)	(45)
国際業務粗利益	5,635	2,668	2,967	1,273	1,405	△ 132	1,640	147	1,493
(除く国債等債券損益)	(10,315)	(3,081)	(7,234)	(2,385)	(△ 471)	(2,856)	(1,640)	(147)	(1,493)
資金利益	15,805	4,572	11,233	3,646	1,848	1,798	899	193	706
(うち投資信託解約損益)	(-)	(-)	(-)	(-)	(-)	(-)	(-)	(-)	(-)
役員取引等利益	244	65	179	67	△ 5	72	45	3	42
特定取引利益	67	94	△ 27	-	-	-	-	-	-
その他業務利益	△ 10,482	△ 2,065	△ 8,417	△ 2,439	△ 436	△ 2,003	695	△ 49	744
(うち外国為替売買損益)	(△ 2,848)	(△ 940)	(△ 1,908)	(△ 1,325)	(△ 2,141)	(816)	(695)	(△ 54)	(749)
(うち国債等債券損益)	(△ 4,680)	(△ 414)	(△ 4,266)	(△ 1,111)	(1,878)	(△ 2,989)	(-)	(-)	(-)
(うち金融派生商品損益)	(△ 2,953)	(△ 711)	(△ 2,242)	(△ 2)	(△ 170)	(168)	(△ 0)	(4)	(△ 4)
経費(除く臨時処理分) (△)	23,738	386	23,352	16,740	363	16,377	7,302	375	6,927
人件費 (△)	10,705	62	10,643	7,662	219	7,443	3,646	259	3,387
物件費 (△)	11,176	115	11,061	7,573	79	7,494	3,098	88	3,010
税金 (△)	1,856	209	1,647	1,504	66	1,438	557	29	528
業務純益(一般貸倒引当金繰入前)	24,676	7,256	17,420	10,560	3,387	7,173	6,827	51	6,776
コア業務純益	33,556	6,237	27,319	15,322	3,683	11,639	6,827	51	6,776
(コア業務純益(除く投資信託解約損益))	(30,623)	(5,656)	(24,967)	(14,086)	(3,530)	(10,556)	(6,827)	(51)	(6,776)
一般貸倒引当金繰入額 (△) ①	△ 619	1,316	△ 1,935	△ 2,170	△ 3,041	871	957	127	830
業務純益	25,296	5,941	19,355	12,730	6,428	6,302	5,870	△ 75	5,945
うち国債等債券損益	△ 8,879	1,020	△ 9,899	△ 4,762	△ 297	△ 4,465	-	-	-
(金銭の信託運用見合費用) (△)	(4)	(2)	(2)	(0)	(△0)	(0)	(-)	(-)	(-)
臨時損益	2,076	△ 58	2,134	△ 2,719	△ 2,587	△ 132	△ 633	297	△ 930
株式等関係損益	4,489	△ 1,027	5,516	120	△ 718	838	203	△ 187	390
株式等売却益	4,734	△ 2,771	7,505	880	△ 882	1,762	203	△ 189	392
株式等売却損 (△)	239	△ 1,652	1,891	757	△ 166	923	0	△ 1	1
株式等償却 (△)	5	△ 91	96	2	2	0	-	-	-
金銭の信託運用損益	△ 216	1,001	△ 1,217	△ 96	△ 25	△ 71	-	-	-
不良債権処理額 (△) ②	2,544	△ 527	3,071	2,725	1,228	1,497	1,011	△ 695	1,706
個別貸倒引当金繰入額 (△)	2,442	△ 554	2,996	2,631	1,212	1,419	991	△ 668	1,659
その他の債権売却損等 (△)	101	26	75	93	15	78	20	△ 26	46
不良債権売却益 ③	1	△ 2	3	0	0	-	0	0	-
償却債権取立益 ④	3	△ 1	4	8	3	5	25	25	0
その他の臨時損益	342	△ 557	899	△ 26	△ 619	593	149	△ 236	385
経常利益	27,368	5,880	21,488	10,010	3,841	6,169	5,237	222	5,015
特別損益	△ 132	△ 206	74	△ 328	△ 200	△ 128	△ 51	215	△ 266
うち固定資産処分損益	72	△ 196	268	240	263	△ 23	△ 51	21	△ 72
うち減損損失 (△)	204	11	193	568	463	105	-	△ 193	193
税引前当期純利益	27,236	5,673	21,563	9,682	3,641	6,041	5,185	436	4,749
法人税、住民税及び事業税 (△)	7,713	3,371	4,342	1,507	1,216	291	1,043	△ 533	1,576
法人税等調整額 (△)	△ 1,144	△ 2,563	1,419	826	625	201	526	630	△ 104
法人税等合計 (△)	6,569	807	5,762	2,334	1,842	492	1,570	98	1,472
当期純利益	20,666	4,866	15,800	7,347	1,799	5,548	3,615	339	3,276
与信関係費用(①+②-③-④) (△)	1,919	791	1,128	547	△ 1,816	2,363	1,942	△ 594	2,536

(注) 1.業務純益(一般貸倒引当金繰入前) = 業務粗利益 - 経費(除く臨時処理分)

2.コア業務純益 = 業務純益 + 一般貸倒引当金繰入額 - 国債等債券損益

2. 業務純益

(単位：百万円)

	3行合算			山口銀行（単体）			もみじ銀行（単体）			北九州銀行（単体）		
	2024/3期	前期比	2023/3期	2024/3期	前期比	2023/3期	2024/3期	前期比	2023/3期	2024/3期	前期比	2023/3期
(1) コア業務純益	55,706	9,972	45,734	33,556	6,237	27,319	15,322	3,683	11,639	6,827	51	6,776
職員一人当たり(千円)	20,264	3,664	16,600	24,176	4,951	19,225	16,405	3,850	12,555	15,989	△660	16,649
(2) 業務純益(一般貸倒引当金繰入前)	42,064	10,694	31,370	24,676	7,256	17,420	10,560	3,387	7,173	6,827	51	6,776
職員一人当たり(千円)	15,301	3,915	11,386	17,778	5,519	12,259	11,306	3,568	7,738	15,989	△660	16,649
(3) 業務純益	43,897	12,294	31,603	25,296	5,941	19,355	12,730	6,428	6,302	5,870	△75	5,945
職員一人当たり(千円)	15,968	4,497	11,471	18,225	4,604	13,621	13,630	6,832	6,798	13,748	△860	14,608

(注) 一般貸倒引当金及び個別貸倒引当金を合算して、取崩超過となっている場合は、3行合算上はそれぞれの勘定に戻した上で合計しております。

3. 利鞘（全店）

(単位：%)

	3行合算			山口銀行（単体）			もみじ銀行（単体）			北九州銀行（単体）		
	2024/3期	前期比	2023/3期	2024/3期	前期比	2023/3期	2024/3期	前期比	2023/3期	2024/3期	前期比	2023/3期
(1) 資金運用利回（A）	1.12	0.22	0.90	1.25	0.28	0.97	0.97	0.20	0.77	0.93	0.03	0.90
(イ) 貸出金利回	1.25	0.22	1.03	1.45	0.35	1.10	1.01	0.06	0.95	0.99	0.04	0.95
(ロ) 有価証券利回	1.32	0.19	1.13	1.36	0.15	1.21	1.23	0.31	0.92	1.76	△0.01	1.77
(2) 資金調達原価（B）	0.71	0.15	0.56	0.80	0.23	0.57	0.58	0.04	0.54	0.61	0.04	0.57
(イ) 預金等利回	0.04	0.01	0.03	0.06	0.01	0.05	0.02	0.02	0.00	0.02	0.00	0.02
(ロ) 外部負債利回	0.98	0.21	0.77	0.99	0.17	0.82	1.22	0.40	0.82	0.61	0.09	0.52
(3) 総資金利鞘（A）-（B）	0.41	0.07	0.34	0.45	0.05	0.40	0.39	0.16	0.23	0.32	△0.01	0.33

※外部負債＝コールマネー＋借入金＋債券貸借取引受入担保金

4. 利鞘（国内業務部門）

(単位：%)

	3行合算			山口銀行（単体）			もみじ銀行（単体）			北九州銀行（単体）		
	2024/3期	前期比	2023/3期	2024/3期	前期比	2023/3期	2024/3期	前期比	2023/3期	2024/3期	前期比	2023/3期
(1) 資金運用利回（A）	0.70	0.04	0.66	0.63	0.00	0.63	0.77	0.11	0.66	0.79	△0.01	0.80
(イ) 貸出金利回	0.80	0.01	0.79	0.75	0.02	0.73	0.85	△0.01	0.86	0.85	△0.00	0.85
(ロ) 有価証券利回	1.10	0.18	0.92	1.15	0.17	0.98	0.97	0.23	0.74	1.76	△0.01	1.77
(2) 資金調達原価（B）	0.42	-	0.42	0.37	△0.00	0.37	0.47	0.01	0.46	0.50	0.00	0.50
(イ) 預金等利回	0.01	-	0.01	0.01	-	0.01	0.00	-	0.00	0.01	0.00	0.01
(ロ) 外部負債利回	0.00	△0.00	0.00	△0.00	△0.00	0.00	0.00	0.00	0.00	0.00	0.00	0.00
(3) 総資金利鞘（A）-（B）	0.28	0.04	0.24	0.26	-	0.26	0.30	0.10	0.20	0.29	△0.01	0.30

※外部負債＝コールマネー＋借入金＋債券貸借取引受入担保金

5. 有価証券関係損益

(単位：百万円)

	3行合算			山口銀行（単体）			もみじ銀行（単体）			北九州銀行（単体）		
	2024/3期	前期比	2023/3期	2024/3期	前期比	2023/3期	2024/3期	前期比	2023/3期	2024/3期	前期比	2023/3期
国債等債券損益	△13,641	723	△14,364	△8,879	1,020	△9,899	△4,762	△297	△4,465	-	-	-
売却益	1,348	114	1,234	1,194	17	1,177	153	97	56	-	-	-
償還益	-	-	-	-	-	-	-	-	-	-	-	-
売却損（△）	8,362	△2,088	10,450	5,193	△2,036	7,229	3,169	△51	3,220	-	-	-
償還損（△）	6,626	1,478	5,148	4,880	1,033	3,847	1,745	444	1,301	-	-	-
償却（△）	-	-	-	-	-	-	-	-	-	-	-	-

株式等損益	4,813	△1,933	6,746	4,489	△1,027	5,516	120	△718	838	203	△187	390
売却益	5,818	△3,842	9,660	4,734	△2,771	7,505	880	△882	1,762	203	△189	392
売却損（△）	997	△1,820	2,817	239	△1,652	1,891	757	△166	923	0	△1	1
償却（△）	8	△88	96	5	△91	96	2	2	0	-	-	-

6. 自己資本比率

(1) 連結

(単位: 億円、%)

	山口フィナンシャルグループ(連結)		
	2024/3期	前期比	2023/3期
(1) 総自己資本比率(%)	13.14	△ 1.21	14.35
うち Tier1比率(%)	12.02	△ 1.01	13.03
うち普通株式等Tier1比率(%)	12.02	△ 1.01	13.03
(2) 総自己資本の額 (①+②)	6,658	316	6,342
①Tier1資本の額 (イ+ロ)	6,089	328	5,761
イ. うち普通株式等Tier1資本の額	6,089	329	5,760
ロ. うちその他Tier1資本の額	0	0	0
②Tier2資本の額	569	△ 12	581
(3) リスク・アセット	50,636	6,446	44,190
(4) 総所要自己資本額 (3)×8%	4,050	515	3,535

(参考)2024/3期 持株レバレッジ比率 5.36%

(2) 単体

(単位: 億円、%)

	山口銀行(単体)		
	2024/3期	前期比	2023/3期
(1) 総自己資本比率(%)	14.38	△ 1.84	16.22
うち Tier1比率(%)	14.35	△ 1.84	16.19
うち普通株式等Tier1比率(%)	14.35	△ 1.84	16.19
(2) 総自己資本の額 (①+②)	4,181	234	3,947
①Tier1資本の額 (イ+ロ)	4,174	234	3,940
イ. うち普通株式等Tier1資本の額	4,174	234	3,940
ロ. うちその他Tier1資本の額	-	-	-
②Tier2資本の額	7	0	7
(3) リスク・アセット	29,077	4,751	24,326
(4) 総所要自己資本額 (3)×8%	2,326	380	1,946

(参考)2024/3期 単体レバレッジ比率 6.44%

(単位: 億円、%)

	もみじ銀行(単体)		
	2024/3期	前期比	2023/3期
(1) 自己資本比率(%)	10.51	△ 0.95	11.46
(2) 自己資本の額	1,513	△ 3	1,516
(3) リスク・アセット	14,391	1,158	13,233
(4) 所要自己資本額 (3)×4%	575	46	529

(単位: 億円、%)

	北九州銀行(単体)		
	2024/3期	前期比	2023/3期
(1) 自己資本比率(%)	13.51	△ 0.46	13.97
(2) 自己資本の額	869	△ 1	870
(3) リスク・アセット	6,430	198	6,232
(4) 所要自己資本額 (3)×4%	257	8	249

(注)1. 山口フィナンシャルグループ及び山口銀行は国際統一基準により、もみじ銀行及び北九州銀行は国内基準によりそれぞれ算出しております。

2. 信用リスク・アセットは、基礎的内部格付手法により算出しております。

なお、2023年3月期より、最終化された新たな資本規制(バーゼルⅢ最終化)を早期適用しております。

3. 自己資本の構成に関する開示事項などその他の自己資本の状況については当社ホームページ上に記載しております。

7. ROE

(単位: %)

	山口フィナンシャルグループ(連結)			山口銀行(単体)			もみじ銀行(単体)			北九州銀行(単体)		
	2024/3期	前期比	2023/3期	2024/3期	前期比	2023/3期	2024/3期	前期比	2023/3期	2024/3期	前期比	2023/3期
コア業務純益ベース	7.92	1.59	6.33	7.76	1.27	6.49	10.11	2.38	7.73	6.31	△0.13	6.44
業務純益ベース(一般貸倒引当金繰入前)	5.76	1.74	4.02	5.70	1.56	4.14	6.97	2.21	4.76	6.31	△0.13	6.44
業務純益ベース	6.07	2.02	4.05	5.85	1.25	4.60	8.40	4.22	4.18	5.42	△0.23	5.65
当期純利益ベース	3.98	1.10	2.88	4.78	1.03	3.75	4.85	1.17	3.68	3.34	0.23	3.11

(注) 山口フィナンシャルグループ(連結)の当期純利益ベースは、親会社株主に帰属する当期純利益により算出しております。

$$ROE = \frac{\text{業務純益(当期純利益)}}{\text{(期首自己資本+期末自己資本)} \div 2} \times 100$$

※自己資本・・・純資産の部合計-新株予約権(連結)-非支配株主持分(連結)

8. OHR

(単位: %)

	山口フィナンシャルグループ(連結)			山口銀行(単体)			もみじ銀行(単体)			北九州銀行(単体)		
	2024/3期	前期比	2023/3期	2024/3期	前期比	2023/3期	2024/3期	前期比	2023/3期	2024/3期	前期比	2023/3期
OHR	63.52	△7.56	71.08	49.03	△8.24	57.27	61.31	△8.22	69.53	51.67	1.12	50.55
修正OHR	55.90	△5.04	60.94	41.43	△4.65	46.08	52.21	△6.24	58.45	51.67	1.12	50.55
修正OHR(投資信託解約損益控除後)	58.03	△5.06	63.09	43.66	△4.66	48.32	54.30	△6.50	60.80	51.67	1.12	50.55

$$OHR = \frac{\text{経費}}{\text{業務粗利益}} \times 100 \quad \text{修正OHR} = \frac{\text{経費}}{\text{業務粗利益} - \text{国債等債券損益}} \times 100 \quad \text{修正OHR} = \frac{\text{経費}}{\text{業務粗利益} - \text{国債等債券損益} - \text{投資信託解約損益}} \times 100$$

9. ROA

(単位: %)

	山口フィナンシャルグループ(連結)			山口銀行(単体)			もみじ銀行(単体)			北九州銀行(単体)		
	2024/3期	前期比	2023/3期	2024/3期	前期比	2023/3期	2024/3期	前期比	2023/3期	2024/3期	前期比	2023/3期
コア業務純益ベース	0.40	0.08	0.32	0.47	0.08	0.39	0.41	0.10	0.31	0.41	△0.02	0.43
業務純益ベース(一般貸倒引当金繰入前)	0.29	0.09	0.20	0.34	0.10	0.24	0.28	0.09	0.19	0.41	△0.02	0.43
業務純益ベース	0.31	0.11	0.20	0.35	0.08	0.27	0.34	0.17	0.17	0.35	△0.02	0.37
当期純利益ベース	0.20	0.06	0.14	0.29	0.07	0.22	0.19	0.05	0.14	0.22	0.02	0.20

(注) 山口フィナンシャルグループ(連結)の当期純利益ベースは、親会社株主に帰属する当期純利益により算出しております。

$$ROA = \frac{\text{業務純益(当期純利益)}}{\text{(期首総資産+期末総資産)} \div 2} \times 100$$

※総資産・・・資産の部合計

10. 拠点数

(単位: 箇所)

	3行合算			山口銀行			もみじ銀行			北九州銀行		
	2024/3期	前期比	2023/3期	2024/3期	前期比	2023/3期	2024/3期	前期比	2023/3期	2024/3期	前期比	2023/3期
国内本支店・出張所	265	△2	267	125	△1	126	103	△1	104	37	-	37
本支店	244	-	244	109	-	109	98	-	98	37	-	37
出張所	21	△2	23	16	△1	17	5	△1	6	-	-	-
うち山口県	111	△1	112	108	△1	109	3	-	3	-	-	-
本支店	95	-	95	92	-	92	3	-	3	-	-	-
出張所	16	△1	17	16	△1	17	-	-	-	-	-	-
うち広島県	105	△1	106	9	-	9	96	△1	97	-	-	-
本支店	100	-	100	9	-	9	91	-	91	-	-	-
出張所	5	△1	6	-	-	-	5	△1	6	-	-	-
うち北九州市	19	-	19	-	-	-	1	-	1	18	-	18
本支店	19	-	19	-	-	-	1	-	1	18	-	18
出張所	-	-	-	-	-	-	-	-	-	-	-	-
海外支店	3	-	3	3	-	3	-	-	-	-	-	-
合計	268	△2	270	128	△1	129	103	△1	104	37	-	37

(注) 山口銀行の海外拠点である香港駐在員事務所は含んでおりません。

Ⅲ. 貸出金等の状況

1. リスク管理債権及び金融再生法開示債権の状況

山口フィナンシャルグループ(連結)												
	2024/3期		2023/3期	山口銀行(単体)		もみじ銀行(単体)			北九州銀行(単体)			
	前年比			2024/3期	前年比	2023/3期	2024/3期	前年比	2023/3期	2024/3期	前年比	2023/3期
破産更生債権及びこれらに準ずる債権	22,456	1,360	21,096	6,618	△1,569	8,187	10,075	2,764	7,311	5,343	78	5,265
危険債権	111,774	10,671	101,103	50,667	8,559	42,108	44,083	4,055	40,028	17,021	△1,943	18,964
要管理債権	11,709	3,369	8,340	4,634	1,257	3,377	4,234	1,268	2,966	2,840	845	1,995
三月以上延滞債権額	189	38	151	123	123	0	49	△52	101	16	△34	50
貸出条件緩和債権額	11,519	3,331	8,188	4,510	1,133	3,377	4,185	1,320	2,865	2,823	879	1,944
小計(A)	145,939	15,399	130,540	61,920	8,246	53,674	58,393	8,086	50,307	25,205	△1,019	26,224
比率(A)/(B)	1.67	0.13	1.54	1.28	0.14	1.14	2.29	0.27	2.02	1.77	△0.13	1.90
正常債権	8,562,184	232,271	8,329,913	4,767,767	146,491	4,621,276	2,483,254	45,175	2,438,079	1,395,215	48,125	1,347,090
合計(B)	8,708,124	247,670	8,460,454	4,829,688	154,738	4,674,950	2,541,647	53,261	2,488,386	1,420,420	47,106	1,373,314

(単位:百万円、%)

(ご参考) 部分直接償却を実施した場合のリスク管理債権及び金融再生法開示債権

(単位:百万円、%)

3行合算												
	2024/3期		2023/3期	山口銀行(単体)		もみじ銀行(単体)			北九州銀行(単体)			
	前年比			2024/3期	前年比	2023/3期	2024/3期	前年比	2023/3期	2024/3期	前年比	2023/3期
破産更生債権及びこれらに準ずる債権	6,586	△28	6,614	2,497	△414	2,911	3,068	498	2,570	1,021	△111	1,132
危険債権	111,772	10,672	101,100	50,667	8,559	42,108	44,083	4,055	40,028	17,021	△1,943	18,964
要管理債権	11,709	3,369	8,340	4,634	1,257	3,377	4,234	1,268	2,966	2,840	845	1,995
三月以上延滞債権額	189	38	151	123	123	0	49	△52	101	16	△34	50
貸出条件緩和債権額	11,519	3,331	8,188	4,510	1,133	3,377	4,185	1,320	2,865	2,823	879	1,944
小計(A)	130,068	14,013	116,055	57,799	9,401	48,398	51,386	5,821	45,565	20,882	△1,209	22,091
比率(A)/(B)	1.48	0.12	1.36	1.19	0.16	1.03	2.02	0.19	1.83	1.47	△0.14	1.61
正常債権	8,646,237	239,792	8,406,445	4,767,767	146,491	4,621,276	2,483,254	45,175	2,438,079	1,395,215	48,125	1,347,090
合計(B)	8,776,305	253,804	8,522,501	4,825,567	155,893	4,669,674	2,534,640	50,995	2,483,645	1,416,097	46,915	1,369,182

- 破産更生債権及びこれらに準ずる債権とは、破産手続開始、更生手続開始、再生手続開始の申立て等の事由により経営破綻に陥っている債務者に対する債権及びこれらに準ずる債権であります。
- 危険債権とは、債務者が経営破綻の状態には至っていないが、財政状態及び経営成績が悪化し、契約に従った債権の元本の回収及び利息の受取りができない可能性の高い債権で破産更生債権及びこれらに準ずる債権に該当しないものであります。
- 三月以上延滞債権とは、元本又は利息の支払が約定支払日の翌日から三月以上遅延している貸出金で破産更生債権及びこれらに準ずる債権並びに危険債権に該当しないものであります。
- 貸出条件緩和債権とは、債務者の経営再建又は支援を図ることを目的として、金利の減免、利息の支払猶予、元本の返済猶予、債権放棄その他の債務者に有利となる取決めを行った貸出金で、破産更生債権及びこれらに準ずる債権、危険債権並びに三月以上延滞債権に該当しないものであります。

2. リスク管理債権及び金融再生法開示債権の保全状況

(単位:百万円、%)

	3行合算			山口銀行(単体)			もみじ銀行(単体)			北九州銀行(単体)		
	2024/3期	前年比	2023/3期	2024/3期	前年比	2023/3期	2024/3期	前年比	2023/3期	2024/3期	前年比	2023/3期
保全額 (C) (イ) + (ロ)	120,853	13,296	107,557	51,814	6,371	45,443	48,245	7,273	40,972	20,793	△ 349	21,142
担保・保証等(イ)	71,291	11,180	60,111	32,717	5,307	27,410	28,381	6,324	22,057	10,192	△ 451	10,643
破産更生債権及びこれらに準ずる債権	6,586	△ 28	6,614	2,497	△ 414	2,911	3,068	498	2,570	1,021	△ 111	1,132
危険債権	62,012	10,188	51,824	29,079	5,024	24,055	23,960	5,429	18,531	8,972	△ 264	9,236
要管理債権	2,692	1,020	1,672	1,140	698	442	1,353	398	955	198	△ 76	274
三月以上延滞債権額	135	53	82	73	73	0	45	△ 15	60	16	△ 6	22
貸出条件緩和債権額	2,557	968	1,589	1,067	625	442	1,307	413	894	182	△ 70	252
貸倒引当金 (ロ)	49,561	2,115	47,446	19,096	1,064	18,032	19,864	950	18,914	10,600	102	10,498
破産更生債権及びこれらに準ずる債権	15,450	1,300	14,150	4,121	△ 1,155	5,276	7,006	2,265	4,741	4,322	190	4,132
危険債権	32,973	425	32,548	14,503	2,000	12,503	12,407	△ 1,492	13,899	6,063	△ 82	6,145
要管理債権	1,137	389	748	472	219	253	450	176	274	214	△ 6	220
三月以上延滞債権額	10	△ 2	12	10	10	-	-	△ 8	8	-	△ 3	3
貸出条件緩和債権額	1,126	391	735	461	208	253	450	185	265	214	△ 3	217

保全率 (C) / (A)	83.04	0.44	82.60	83.67	△ 0.99	84.66	82.62	1.18	81.44	82.49	1.87	80.62
破産更生債権及びこれらに準ずる債権	100.00	-	100.00	100.00	-	100.00	100.00	-	100.00	100.00	-	100.00
危険債権	84.98	1.53	83.45	86.01	△ 0.81	86.82	82.49	1.47	81.02	88.33	7.22	81.11
要管理債権	32.70	3.69	29.01	34.80	14.20	20.60	42.58	1.16	41.42	14.54	△ 10.27	24.81
三月以上延滞債権額	77.11	14.56	62.55	67.83	△ 32.17	100.00	92.84	24.58	68.26	100.00	49.00	51.00
貸出条件緩和債権額	31.97	3.58	28.39	33.89	13.29	20.60	41.98	1.50	40.48	14.06	△ 10.07	24.13

引当率 (ロ) / (A-イ)	66.76	△ 0.92	67.68	65.39	△ 3.27	68.66	66.18	△ 0.77	66.95	70.61	3.23	67.38
破産更生債権及びこれらに準ずる債権	100.00	-	100.00	100.00	-	100.00	100.00	-	100.00	100.00	-	100.00
危険債権	66.26	0.21	66.05	67.18	△ 2.08	69.26	61.65	△ 3.00	64.65	75.33	12.16	63.17
要管理債権	12.61	1.39	11.22	13.51	4.89	8.62	15.62	2.00	13.62	8.13	△ 4.70	12.83
三月以上延滞債権額	20.04	1.97	18.07	21.44	21.44	0.00	0.00	△ 21.76	21.76	0.00	△ 12.72	12.72
貸出条件緩和債権額	12.56	1.42	11.14	13.39	4.77	8.62	15.64	2.19	13.45	8.13	△ 4.70	12.83

3. 貸倒引当金等の状況

(単位:百万円)

	山口フィナンシャルグループ(連結)			山口銀行(単体)			もみじ銀行(単体)			北九州銀行(単体)		
	2024/3期	前年比	2023/3期	2024/3期	前年比	2023/3期	2024/3期	前年比	2023/3期	2024/3期	前年比	2023/3期
貸倒引当金	72,214	△ 196	72,410	26,107	228	25,879	27,885	△ 1,402	29,287	15,361	1,062	14,299
一般貸倒引当金	21,828	△ 1,934	23,762	7,473	△ 620	8,093	8,444	△ 2,170	10,614	4,975	957	4,018
個別貸倒引当金	50,385	1,738	48,647	18,633	847	17,786	19,441	768	18,673	10,385	104	10,281
特定海外債権引当勘定	-	-	-	-	-	-	-	-	-	-	-	-

4. 開示債権の状況(2024年3月末)

(1) 3行合算

(単位:百万円)

自己査定 債務者区分	
対象:貸出金+貸出金に準ずる債権(注)	
破綻先	10,704
実質破綻先	11,333
破綻懸念先	111,772
要注意先	要管理先 14,866
	その他要注意先 936,495
951,362	
正常先	7,706,583
債権合計 8,791,756	

リスク管理債権及び金融再生法開示債権	
対象:(要管理債権以外)貸出金+貸出金に準ずる債権(注) (要管理債権)貸出金のみ	
破産更生債権及びこれらに準ずる債権 22,037 保全率 100.00%	
危険債権 111,772 保全率 84.98%	
要管理債権 11,709 保全率 32.70%	三月以上延滞債権 189 保全率 77.11%
	貸出条件緩和債権 11,519 保全率 31.97%
正常債権 8,646,237	
正常債権を除く開示額合計 145,519 保全率 83.04%	

(2) 山口銀行【単体】

(単位:百万円)

自己査定 債務者区分	
対象:貸出金+貸出金に準ずる債権(注)	
破綻先	3,661
実質破綻先	2,957
破綻懸念先	50,667
要注意先	要管理先 6,504
	その他要注意先 422,381
428,886	
正常先	4,343,515
債権合計 4,829,688	

リスク管理債権及び金融再生法開示債権	
対象:(要管理債権以外)貸出金+貸出金に準ずる債権(注) (要管理債権)貸出金のみ	
破産更生債権及びこれらに準ずる債権 6,618 保全率 100.00%	
危険債権 50,667 保全率 86.01%	
要管理債権 4,634 保全率 34.80%	三月以上延滞債権 123 保全率 67.83%
	貸出条件緩和債権 4,510 保全率 33.89%
正常債権 4,767,767	
正常債権を除く開示額合計 61,920 保全率 83.67%	

(注)貸出金に準ずる債権……買入外為、取立外為、支払承諾見返、銀行保証付私募債、仮払金(貸出金等にかかるもの)、未収収益(貸出金等にかかるもの)

(3) もみじ銀行【単体】

(単位:百万円)

自己査定
債務者区分

対象:貸出金+貸出金に準ずる債権(注)

破綻先	3,844
実質破綻先	6,230
破綻懸念先	44,083
要注意先 305,522	要管理先 5,289
	その他要注意先 300,233
正常先	2,181,966
債権合計 2,541,647	

リスク管理債権及び金融再生法開示債権

対象:(要管理債権以外)貸出金+貸出金に準ずる債権(注)

(要管理債権)貸出金のみ

破産更生債権及び これらに準ずる債権 10,075 保全率 100.00%	
危険債権 44,083 保全率 82.49%	
要管理債権 4,234 保全率 42.58%	三月以上延滞債権 49 保全率 92.84%
	貸出条件緩和債権 4,185 保全率 41.98%
正常債権 2,483,254	
正常債権を除く開示額合計 58,393 保全率 82.62%	

(4) 北九州銀行【単体】

(単位:百万円)

自己査定
債務者区分

対象:貸出金+貸出金に準ずる債権(注)

破綻先	3,197
実質破綻先	2,146
破綻懸念先	17,021
要注意先 216,954	要管理先 3,073
	その他要注意先 213,880
正常先	1,181,101
債権合計 1,420,420	

リスク管理債権及び金融再生法開示債権

対象:(要管理債権以外)貸出金+貸出金に準ずる債権(注)

(要管理債権)貸出金のみ

破産更生債権及び これらに準ずる債権 5,343 保全率 100.00%	
危険債権 17,021 保全率 88.33%	
要管理債権 2,840 保全率 14.54%	三月以上延滞債権 16 保全率 100.00%
	貸出条件緩和債権 2,823 保全率 14.06%
正常債権 1,395,215	
正常債権を除く開示額合計 25,205 保全率 82.49%	

(注)貸出金に準ずる債権……買入外為、取立外為、支払承諾見返、銀行保証付私募債、仮払金(貸出金等にかかるもの)、未収収益(貸出金等にかかるもの)

5. 自己査定に基づく個別貸倒引当金の状況【単体】

(1) 3行合算

(単位:百万円、%)

2024/3期	貸出金等の残高 1	担保等の保全額 2	回収が懸念される額 3 (= 1-2)	個別貸倒引当金 4	引当率 4/3
破綻先	10,704	3,402	7,302	7,302	100.00
実質破綻先	11,333	3,184	8,148	8,148	100.00
破綻懸念先	111,772	62,012	49,760	32,973	66.26
合計	133,810	68,598	65,211	48,424	74.25
2023/3期	貸出金等の残高 1	担保等の保全額 2	回収が懸念される額 3 (= 1-2)	個別貸倒引当金 4	引当率 4/3
破綻先	8,795	3,502	5,293	5,293	100.00
実質破綻先	11,969	3,112	8,856	8,856	100.00
破綻懸念先	101,100	51,824	49,276	32,548	66.05
合計	121,865	58,439	63,426	46,698	73.62

(2) 山口銀行

(単位:百万円、%)

2024/3期	貸出金等の残高 1	担保等の保全額 2	回収が懸念される額 3 (= 1-2)	個別貸倒引当金 4	引当率 4/3
破綻先	3,661	1,418	2,243	2,243	100.00
実質破綻先	2,957	1,079	1,877	1,877	100.00
破綻懸念先	50,667	29,079	21,588	14,503	67.18
合計	57,286	31,576	25,709	18,624	72.44
2023/3期	貸出金等の残高 1	担保等の保全額 2	回収が懸念される額 3 (= 1-2)	個別貸倒引当金 4	引当率 4/3
破綻先	3,893	1,651	2,241	2,241	100.00
実質破綻先	4,294	1,260	3,034	3,034	100.00
破綻懸念先	42,108	24,055	18,052	12,503	69.26
合計	50,296	26,967	23,328	17,779	76.21

(3) もみじ銀行

(単位:百万円、%)

2024/3期	貸出金等の残高 1	担保等の保全額 2	回収が懸念される額 3 (= 1-2)	個別貸倒引当金 4	引当率 4/3
破綻先	3,844	1,388	2,456	2,456	100.00
実質破綻先	6,230	1,679	4,550	4,550	100.00
破綻懸念先	44,083	23,960	20,123	12,407	61.65
合計	54,158	27,028	27,130	19,414	71.55
2023/3期	貸出金等の残高 1	担保等の保全額 2	回収が懸念される額 3 (= 1-2)	個別貸倒引当金 4	引当率 4/3
破綻先	2,708	1,347	1,361	1,361	100.00
実質破綻先	4,603	1,223	3,379	3,379	100.00
破綻懸念先	40,028	18,531	21,496	13,899	64.65
合計	47,340	21,101	26,238	18,640	71.04

(4) 北九州銀行

(単位:百万円、%)

2024/3期	貸出金等の残高 1	担保等の保全額 2	回収が懸念される額 3 (= 1-2)	個別貸倒引当金 4	引当率 4/3
破綻先	3,197	595	2,602	2,602	100.00
実質破綻先	2,146	425	1,720	1,720	100.00
破綻懸念先	17,021	8,972	8,048	6,063	75.33
合計	22,365	9,994	12,371	10,385	83.95
2023/3期	貸出金等の残高 1	担保等の保全額 2	回収が懸念される額 3 (= 1-2)	個別貸倒引当金 4	引当率 4/3
破綻先	2,193	503	1,689	1,689	100.00
実質破綻先	3,071	628	2,442	2,442	100.00
破綻懸念先	18,964	9,236	9,727	6,145	63.17
合計	24,229	10,369	13,860	10,278	74.15

6. 業種別貸出債権等

(1) 業種別債権【単体】

(単位:百万円)

	3行合算			山口銀行			もみじ銀行			北九州銀行		
	2024/3期	前年比	2023/3期	2024/3期	前年比	2023/3期	2024/3期	前年比	2023/3期	2024/3期	前年比	2023/3期
国内店分 (除く特別国際金融取引勘定)	8,773,561	260,881	8,512,680	4,811,493	160,514	4,650,979	2,541,647	53,261	2,488,386	1,420,420	47,106	1,373,314
製造業	1,109,895	△ 570	1,110,465	675,774	△ 14,549	690,323	323,956	14,660	309,296	110,164	△ 681	110,845
農業、林業	7,323	△ 479	7,802	5,204	△ 71	5,275	1,374	△ 147	1,521	743	△ 262	1,005
漁業	4,327	424	3,903	1,321	△ 13	1,334	268	32	236	2,738	406	2,332
鉱業、採石業、砂利採取業	8,705	740	7,965	3,732	△ 209	3,941	841	51	790	4,132	899	3,233
建設業	316,830	8,168	308,662	154,139	2,781	151,358	105,959	4,582	101,377	56,731	805	55,926
電気・ガス・熱供給・水道業	590,262	25,327	564,935	438,906	18,622	420,284	92,129	5,826	86,303	59,227	880	58,347
情報通信業	28,799	3,009	25,790	9,773	921	8,852	12,330	1,297	11,033	6,694	790	5,904
運輸業、郵便業	1,084,593	123,145	961,448	728,523	119,445	609,078	232,796	△ 2,270	235,066	123,273	5,971	117,302
卸売業、小売業	792,974	△ 13,121	806,095	432,326	1,917	430,409	193,552	△ 13,036	206,588	167,095	△ 2,003	169,098
金融業、保険業	707,427	35,526	671,901	424,324	8,813	415,511	217,284	18,605	198,679	65,818	8,108	57,710
不動産業、物品賃貸業	1,487,837	105,975	1,381,862	784,849	75,641	709,208	405,258	20,754	384,504	297,729	9,580	288,149
その他サービス業	581,692	△ 4,591	586,283	204,414	△ 269	204,683	207,191	△ 5,598	212,789	170,085	1,275	168,810
地方公共団体	785,053	△ 70,839	855,892	422,571	△ 55,893	478,464	247,677	△ 5,638	253,315	114,804	△ 9,307	124,111
その他	1,267,839	48,167	1,219,672	525,629	3,377	522,252	501,027	14,146	486,881	241,181	30,643	210,538

(2) 業種別リスク管理債権及び金融再生法開示債権【単体】

(単位:百万円)

	3行合算			山口銀行			もみじ銀行			北九州銀行		
	2024/3期	前年比	2023/3期	2024/3期	前年比	2023/3期	2024/3期	前年比	2023/3期	2024/3期	前年比	2023/3期
国内店分 (除く特別国際金融取引勘定)	145,519	15,499	130,020	61,920	8,432	53,488	58,393	8,086	50,307	25,205	△ 1,019	26,224
製造業	32,299	2,745	29,554	17,597	1,059	16,538	9,881	1,502	8,379	4,820	184	4,636
農業、林業	1,964	1,283	681	1,884	1,369	515	66	△ 83	149	14	△ 2	16
漁業	36	△ 28	64	1	△ 18	19	-	△ 8	8	35	△ 0	35
鉱業、採石業、砂利採取業	13	△ 183	196	5	△ 0	5	8	8	-	-	△ 191	191
建設業	11,691	733	10,958	4,526	381	4,145	4,681	1,395	3,286	2,483	△ 1,043	3,526
電気・ガス・熱供給・水道業	987	△ 184	1,171	-	-	-	987	△ 164	1,151	-	△ 19	19
情報通信業	857	182	675	224	108	116	624	74	550	8	△ 0	8
運輸業、郵便業	6,854	2,245	4,609	2,439	712	1,727	3,354	1,555	1,799	1,060	△ 22	1,082
卸売業、小売業	31,184	6,122	25,062	11,353	3,129	8,224	11,905	1,839	10,066	7,925	1,154	6,771
金融業、保険業	683	△ 5	688	26	△ 8	34	628	△ 23	651	28	25	3
不動産業、物品賃貸業	13,404	728	12,676	2,542	△ 292	2,834	9,646	1,665	7,981	1,215	△ 645	1,860
その他サービス業	38,460	1,307	37,153	18,834	1,555	17,279	13,225	215	13,010	6,400	△ 464	6,864
地方公共団体	-	-	-	-	-	-	-	-	-	-	-	-
その他	7,081	555	6,526	2,485	438	2,047	3,383	112	3,271	1,212	4	1,208

(3) 個人ローン残高【単体】

(単位:百万円)

	3行合算			山口銀行			もみじ銀行			北九州銀行		
	2024/3期	前年比	2023/3期	2024/3期	前年比	2023/3期	2024/3期	前年比	2023/3期	2024/3期	前年比	2023/3期
個人ローン残高	1,438,036	38,027	1,400,009	610,880	△ 511	611,391	534,902	13,733	521,169	292,252	24,804	267,448
うち住宅ローン残高	1,342,914	39,954	1,302,960	561,194	△ 1,070	562,264	511,060	13,151	497,909	270,659	27,874	242,785
うちその他ローン残高	95,121	△ 1,928	97,049	49,685	559	49,126	23,842	583	23,259	21,593	△ 3,069	24,662

(4) 中小企業等貸出金残高、比率【単体】

(単位:百万円、%)

	3行合算			山口銀行			もみじ銀行			北九州銀行		
	2024/3期	前年比	2023/3期	2024/3期	前年比	2023/3期	2024/3期	前年比	2023/3期	2024/3期	前年比	2023/3期
総貸出金残高(国内店)	8,655,498	257,298	8,398,200	4,736,951	155,177	4,581,774	2,518,196	54,427	2,463,769	1,400,349	47,693	1,352,656
中小企業等向け貸出金残高	5,368,286	266,179	5,102,107	2,619,506	177,635	2,441,871	1,676,347	34,770	1,641,577	1,072,432	53,773	1,018,659
中小企業等貸出比率	62.02	1.27	60.75	55.29	2.00	53.29	66.56	△ 0.06	66.62	76.58	1.28	75.30

(注) 海外店及び特別国際金融取引勘定等は含まれておりません。

7. 国別債権状況

(1) 特定海外債権残高【単体】
該当ありません。

(2) アジア向け債権残高【単体】

(単位:百万円)

	3行合算			山口銀行			もみじ銀行			北九州銀行		
	2024/3期	前年比	2023/3期	2024/3期	前年比	2023/3期	2024/3期	前年比	2023/3期	2024/3期	前年比	2023/3期
韓国	1,616	△ 4,886	6,502	1,415	△ 4,847	6,262	200	△ 40	240	-	-	-
(うちリスク管理債権)	(-)	(-)	(-)	(-)	(-)	(-)	(-)	(-)	(-)	(-)	(-)	(-)
中国	18,194	245	17,949	18,194	245	17,949	-	-	-	-	-	-
(うちリスク管理債権)	(-)	(△ 185)	(185)	(-)	(△ 185)	(185)	(-)	(-)	(-)	(-)	(-)	(-)
タイ	11,265	7,140	4,125	4,758	3,816	942	6,507	3,325	3,182	-	-	-
(うちリスク管理債権)	(-)	(-)	(-)	(-)	(-)	(-)	(-)	(-)	(-)	(-)	(-)	(-)
ベトナム	5,470	△ 499	5,969	5,470	△ 499	5,969	-	-	-	-	-	-
(うちリスク管理債権)	(4,954)	(△ 76)	(5,030)	(4,954)	(△ 76)	(5,030)	(-)	(-)	(-)	(-)	(-)	(-)
シンガポール	49,928	21,112	28,816	41,450	21,528	19,922	8,478	△ 415	8,893	-	-	-
(うちリスク管理債権)	(-)	(-)	(-)	(-)	(-)	(-)	(-)	(-)	(-)	(-)	(-)	(-)
香港	-	△ 48	48	-	△ 48	48	-	-	-	-	-	-
(うちリスク管理債権)	(-)	(-)	(-)	(-)	(-)	(-)	(-)	(-)	(-)	(-)	(-)	(-)
合計	86,476	23,065	63,411	71,289	20,194	51,095	15,186	2,870	12,316	-	-	-
(うちリスク管理債権)	(4,954)	(△ 262)	(5,216)	(4,954)	(△ 262)	(5,216)	(-)	(-)	(-)	(-)	(-)	(-)

(注)リスク管理債権…リスク管理債権及び金融再生法開示債権

(3) 中南米主要諸国向け債権残高【単体】
該当ありません。(4) ロシア向け債権残高【単体】
該当ありません。

8. 預金・貸出金等の残高【単体】

(単位:百万円)

	3行合算			山口銀行			もみじ銀行			北九州銀行		
	2024/3期	前年比	2023/3期	2024/3期	前年比	2023/3期	2024/3期	前年比	2023/3期	2024/3期	前年比	2023/3期
預金・譲渡性預金(未残)	10,376,475	21,525	10,354,950	5,740,144	△ 53,008	5,795,152	3,296,063	△ 7,147	3,303,210	1,340,268	83,680	1,256,588
預金	10,084,775	107,136	9,977,639	5,569,814	15,632	5,554,182	3,265,193	△ 4,617	3,269,810	1,249,768	96,122	1,153,646
譲渡性預金	291,700	△ 85,611	377,311	170,330	△ 70,640	240,970	30,870	△ 2,530	33,400	90,500	△ 12,441	102,941
預金・譲渡性預金(平残)	10,335,738	△ 86,888	10,422,626	5,753,300	△ 91,888	5,845,188	3,331,672	△ 774	3,332,446	1,250,765	5,774	1,244,991
預金	9,947,179	△ 26,389	9,973,568	5,508,418	△ 27,388	5,535,806	3,298,167	505	3,297,662	1,140,593	494	1,140,099
譲渡性預金	388,559	△ 60,499	449,058	244,882	△ 64,500	309,382	33,505	△ 1,278	34,783	110,171	5,279	104,892
貸出金(未残)	8,673,556	251,535	8,422,021	4,755,009	149,414	4,605,595	2,518,196	54,427	2,463,769	1,400,349	47,693	1,352,656
(平残)	8,499,747	142,071	8,357,676	4,645,443	40,791	4,604,652	2,476,376	44,138	2,432,238	1,377,927	57,142	1,320,785

9. 個人預り資産の残高【単体】

(単位:百万円)

	3行合算			山口銀行			もみじ銀行			北九州銀行		
	2024/3期	前年比	2023/3期	2024/3期	前年比	2023/3期	2024/3期	前年比	2023/3期	2024/3期	前年比	2023/3期
預り資産残高	1,040,748	60,312	980,436	485,156	31,056	454,100	503,216	23,071	480,145	52,375	6,185	46,190
投資信託	91,249	21,260	69,989	49,196	11,713	37,483	33,311	7,328	25,983	8,740	2,219	6,521
公共債	5,506	840	4,666	2,387	243	2,144	2,338	394	1,944	780	203	577
保険	943,992	38,212	905,780	433,571	19,099	414,472	467,565	15,348	452,217	42,854	3,764	39,090

(注)投資信託は時価ベース、公共債は額面ベース、保険(平準払保険を含まない年金保険・終身保険等)は販売額の累計ベースです。

ワイエム証券			
	2024/3期	前年比	2023/3期
預り資産残高	297,451	58,999	238,452
投資信託	156,739	37,154	119,585
債券	19,342	△ 7,682	27,024
株式	97,733	25,365	72,368
その他	23,635	4,162	19,473

(注)ワイエム証券は時価ベースで、その他にはMRF等を含んでおります。

10. 個人預り資産の販売額【単体】

(単位:百万円)

	3行合算			山口銀行			もみじ銀行			北九州銀行		
	2024/3期	前年比	2023/3期	2024/3期	前年比	2023/3期	2024/3期	前年比	2023/3期	2024/3期	前年比	2023/3期
預り資産販売額	69,272	24,720	44,552	36,044	13,639	22,405	26,243	8,498	17,745	6,985	2,584	4,401
投資信託	28,660	15,171	13,489	15,904	8,951	6,953	9,859	5,692	4,167	2,897	530	2,367
公共債	2,380	1,236	1,144	1,039	594	445	1,035	557	478	305	85	220
保険	38,230	8,312	29,918	19,100	4,095	15,005	15,348	2,249	13,099	3,781	1,968	1,813

(注)保険には平準払保険を含んでおりません。

ワイエム証券			
	2024/3期	前年比	2023/3期
預り資産販売額	59,093	△ 640	59,733
投資信託	53,745	4,738	49,007
債券	5,348	△ 5,378	10,726

11. 有価証券の評価損益

① 山口フィナンシャルグループ【連結】

(単位:百万円)

	2024/3期				2023/3期		
	評価損益		評価益	評価損	評価損益		
		前年比			評価益	評価損	
満期保有目的	△ 2,066	△ 2,359	339	2,406	293	407	113
その他有価証券	6,487	33,554	95,619	89,131	△ 27,067	53,638	80,705
株式	62,656	15,793	63,850	1,194	46,863	50,031	3,168
債券	△ 43,909	△ 15,629	372	44,282	△ 28,280	1,428	29,709
その他	△ 12,258	33,392	31,396	43,655	△ 45,650	2,178	47,828
うち外国債券	△ 23,993	△ 1,947	1,402	25,395	△ 22,046	501	22,548
合計	4,421	31,194	95,959	91,538	△ 26,773	54,045	80,819

(参考)債券及び外国債券に対してヘッジ会計を適用する金利スワップの評価損益 2024/3期:239億円 2023/3期:141億円

② 山口銀行【単体】

(単位:百万円)

	2024/3期				2023/3期		
	評価損益		評価益	評価損	評価損益		
		前年比			評価益	評価損	
満期保有目的	△ 1,301	△ 1,615	228	1,530	314	338	23
その他有価証券	7,384	23,945	59,743	52,359	△ 16,561	31,795	48,357
株式	37,730	8,924	37,890	160	28,806	29,546	739
債券	△ 27,363	△ 9,722	158	27,522	△ 17,641	662	18,304
その他	△ 2,982	24,744	21,694	24,676	△ 27,726	1,587	29,313
うち外国債券	△ 14,721	△ 345	374	15,096	△ 14,376	289	14,666
合計	6,082	22,328	59,972	53,889	△ 16,246	32,133	48,380

(参考)債券及び外国債券に対してヘッジ会計を適用する金利スワップの評価損益 2024/3期:161億円 2023/3期:93億円

③ もみじ銀行【単体】

(単位:百万円)

	2024/3期				2023/3期		
	評価損益		評価益	評価損	評価損益		
		前年比			評価益	評価損	
満期保有目的	△ 608	△ 608	72	681	-	-	-
その他有価証券	△ 22,596	5,900	14,093	36,689	△ 28,496	2,852	31,348
株式	3,350	3,101	4,301	951	249	1,677	1,428
債券	△ 16,670	△ 5,849	88	16,759	△ 10,821	583	11,405
その他	△ 9,276	8,647	9,702	18,978	△ 17,923	591	18,514
うち外国債券	△ 9,272	△ 1,602	1,027	10,299	△ 7,670	212	7,882
合計	△ 23,204	5,292	14,166	37,371	△ 28,496	2,852	31,348

(参考)債券及び外国債券に対してヘッジ会計を適用する金利スワップの評価損益 2024/3期:78億円 2023/3期:48億円

④ 北九州銀行【単体】

(単位:百万円)

	2024/3期				2023/3期		
	評価損益		評価益	評価損	評価損益		
		前年比			評価益	評価損	
満期保有目的	△ 156	△ 136	38	194	△ 20	69	90
その他有価証券	21,263	3,370	21,332	69	17,893	18,822	928
株式	21,138	3,427	21,207	69	17,711	18,639	928
債券	125	△ 57	125	-	182	182	-
その他	-	-	-	-	-	-	-
合計	21,107	3,235	21,371	263	17,872	18,891	1,018

(参考)債券に対してヘッジ会計は適用していません。

12. 金融商品の時価等に関する事項(2024年3月末)

山口フィナンシャルグループ【連結】

(単位:百万円)

	連結貸借対照表計上額	時価	差額
(1)金銭の信託	31,035	31,035	—
(2)有価証券			
満期保有目的の債券	262,467	260,400	△ 2,066
その他有価証券(*1)	1,768,773	1,768,773	—
(3)貸出金	8,589,933		
貸倒引当金(*2)	△ 69,189		
	8,520,744	8,488,731	△ 32,012
資産計	10,583,020	10,548,941	△ 34,079
(1)預金	10,057,923	10,058,144	221
(2)譲渡性預金	286,100	286,121	21
(3)借入金	615,961	615,761	△ 199
負債計	10,959,984	10,960,027	43
デリバティブ取引(*3)			
ヘッジ会計が適用されていないもの	(130)	(130)	—
ヘッジ会計が適用されているもの	(14,752)	(14,752)	—
デリバティブ取引計	(14,883)	(14,883)	—

(*1) その他有価証券には、「時価の算定に関する会計基準の適用指針」(企業会計基準適用指針第31号 2021年6月17日)第24-3項及び第24-9項の基準価額を時価とみなす取扱いを適用した投資信託が含まれております。第24-3項の取扱いを適用した投資信託はありませんが、第24-9項の取扱いを適用した投資信託の連結貸借対照表計上額は8,876百万円であります。

(*2) 貸出金に対応する一般貸倒引当金及び個別貸倒引当金を控除しております。

(*3) 特定取引資産・負債及びその他資産・負債に計上しているデリバティブ取引を一括して表示しております。デリバティブ取引によって生じた正味の債権・債務は純額で表示しており、合計で正味の債務となる項目については、()で表示しております。

金融商品の時価の算定方法(概要)

- ・金銭の信託及び有価証券については、株式は取引所の価格、債券は取引所の価格又は第三者から入手した価格等により時価を算定しております。
 - ・貸出金(固定金利によるもの)については、貸出金の種類及び期間に基づく区分ごとに元利金の合計額を、事業性貸出金については評価日時点の市場利子率に内部格付区分ごとの信用コストを上乗せした利率で、消費性貸出金及び住宅ローンについては同様の新規貸出を行った場合に想定される利子率で割り引いて時価を算定しております。
 - ・預金及び譲渡性預金については、一定の期間ごとに区分して、将来のキャッシュ・フローを新規に預金を受け入れる際に使用する利率で割り引いて時価を算定しております。
 - ・借入金(固定金利によるもの)については、一定の期間ごとに区分した当該借入金の元利金の合計額を同様の借入において想定される利率で割り引いて現在価値を算定しております。
- なお、市場価格のない株式及び組合出資金等は、上表には含めておりません。
また、現金預け金、コールローン及び買入手形、コールマネー及び売渡手形、債券貸借取引受入担保金等の短期間で決済されるため時価が帳簿価額に近似するもの及び重要性の乏しいものについては、記載を省略しております。

13. 税効果会計

(1) 山口銀行【単体】

(単位:百万円)

	2024/3期	2023/3期
繰延税金資産小計	9,188	13,261
貸倒引当金	6,752	6,570
減価償却	251	256
減損損失	50	54
有価証券有税償却	100	207
その他有価証券評価差額	-	4,801
連結間デリバティブ取引損益	670	240
その他	1,363	1,130
評価性引当額	△ 3,722	△ 3,934
繰延税金資産合計	5,466	9,326
退職給付信託設定益	△ 1,710	△ 2,089
退職給付費用	△ 1,355	△ 901
固定資産圧縮積立金	△ 514	△ 514
その他有価証券評価差額	△ 2,044	-
繰延ヘッジ利益	△ 5,401	△ 3,477
その他	△ 2,085	△ 2,097
繰延税金負債合計	△ 13,110	△ 9,081
B/Sにおける繰延税金資産	△ 7,644	245

(2) もみじ銀行【単体】

(単位:百万円)

	2024/3期	2023/3期
繰延税金資産小計	17,437	20,147
貸倒引当金	8,577	9,147
減価償却	148	190
減損損失	224	454
有価証券有税償却	85	111
その他有価証券評価差額	6,967	8,756
その他	1,432	1,485
評価性引当額	△ 4,350	△ 4,222
繰延税金資産合計	13,086	15,924
退職給付信託設定益	△ 149	△ 359
退職給付費用	△ 1,444	△ 1,024
繰延ヘッジ利益	△ 2,273	△ 1,446
その他	△ 646	△ 900
繰延税金負債合計	△ 4,514	△ 3,730
B/Sにおける繰延税金資産	8,572	12,194

(3) 北九州銀行【単体】

(単位:百万円)

	2024/3期	2023/3期
繰延税金資産小計	4,670	4,396
貸倒引当金	4,154	3,925
減価償却	50	53
減損損失	67	37
有価証券有税償却	115	131
その他	281	249
評価性引当額	△ 2,094	△ 1,742
繰延税金資産合計	2,575	2,654
退職給付費用	△ 92	△ 74
固定資産圧縮積立金	△ 113	△ 113
連結間デリバティブ取引損益	△ 670	△ 240
その他有価証券評価差額	△ 6,378	△ 5,361
繰延税金負債合計	△ 7,254	△ 5,790
B/Sにおける繰延税金資産	△ 4,679	△ 3,135

(4) 3行合算

(単位:百万円)

	2024/3期	2023/3期
繰延税金資産小計	31,295	37,804
評価性引当額	△ 10,166	△ 9,898
繰延税金資産合計	21,127	27,904
繰延税金負債合計	△ 24,878	△ 18,601
繰延税金資産純額	△ 3,751	9,304

(ご参考)

山口フィナンシャルグループ（連結ベース）

(単位:百万円)

	2024/3期	2023/3期
繰延税金資産合計	1,684	9,964
繰延税金負債合計	△ 7,691	△ 683
繰延税金資産純額	△ 6,007	9,280